滿洲報

（第三種郵便物認可大正十一年七月廿四日）發行人 西片朝三 編輯人 金念曾 印刷人 金慕章

（本報價目）每份現大洋五分每月現大洋一圓一角三個月現大洋三圓二角六個月現大洋六圓二角全年現大洋十二圓郵費先惠郵票不收（廣告刊資）一行十二字起碼刊資一日每行現大洋一圓特別及長期者另議

大連市山縣通一四二番地 發行所 中日合辦 滿洲報社 電話（編輯部（長）七五一三番 經理部四〇三四番）振替貯金口座（大連）三七三番

THE MAN CHOU PAO SHE 142 Yamagatadori, Dairen, Manchuria.

昭和四年二月十六日

美使定期赴南京 親行呈遞國書 已正式通告國府矣

據國民政府方面傳出消息美國駐華馬公使定於本月下旬親赴南京呈遞國書並繼續會商改訂條約 已正式通告國民政府矣（十五日南京專電）

收回使館界不確 但將撤領事權 王正廷在滬對記者談話

王正廷外交部長十四日在外交部辦事處與往訪記者發表左之談話

中日交涉日本側準備接到日政府訓令後再爲會見但至今未接通知豫定待至月曜日止若未會見月曜日晚即返南京一行下次回滬會見須在一星期或十日後關於各公使館區域收回一層全然屬於誤傳外交部以取消領事裁判權爲先決問題萬無先行單獨收回租界之理收回領事裁判權辦法目下正在極力考究中據自己所想今年中可完全收回云云

王氏與記者談話時對於中日問題諸多避忌最後與記者謂義大利公使確定本月底捧呈國書（十五日上海專電）

打開交涉局面 日外省有所討議

日本外務省吉田森兩長官植原參與官有田局長及齋藤情報局長十五日午前十時會齊關稅中日交涉停頓打開策有所協議（十五日東京專電）

中日交涉停頓 狀況勢將延長 堀內書記官亦謂難即開會

陷於停頓狀態之中日交非俟日政府回訓態無再開可能即就堀內書記官於十四日定例會見時亦謂就視察上一兩日間到底難以開會蓋因日政府態度已趨硬化芳澤公使向政府請訓條件中含有最重要之事項非俟回訓到着不可就形式視測停頓狀態恐將延長云（十五日上海專電）

沈何新職實情 張長官僅稍休養病亦甚輕

前傳東北邊防司令長官張學良氏察於身體休養上之必要因任何豐林氏代行三省軍事沈瑞麟代行三省文政但據確實調查此項代行並非正式代理性質之資格不過屬於一種招待職務或特別秘書之職責而已又據官憲方面稱謂張總司令病體極其輕微現已漸愈沈何兩氏所受職務並無實際權限係爲對外部表面而上發表而已又沈氏於數日前已赴天津須二週間內外方能返奉云（十五日奉天電話）

青島加稅實行

青島海關輸出附加稅問題前曾經藤田日領提出抗議反對然確已由十四日實行徵稅矣（十四日青島專電）

四集着手改編 軍官教育團已定期開始

白崇禧之第四集團軍最近着手改編對法之將校一千五百名特組織軍官教育團藉資收容定於二十五日開始教育（十五日北平專電）

爲電氣問題 日美代表會見

日美代表於十五日會見僅約一種交際上之形式關於上海電氣事業支付問題仍須俟美國有力者二十三日到滬後再行交涉日本紡績聯合會會長船津氏豫定俟此問題得有結果即歸國報告日本資本團體云（十五日上海專電）

建艦之支出 顧理治聲明

美上院委員會確定建造巡洋艦計畫經顧理治大總統聲明變更至七月一日止支出千二百五十萬美金決定加增即時支出七百萬美金云（十五日華盛頓專電）

立花大將之逝世

日本陸軍大將立花小一郎氏男爵因患中風症在療養中最近復染腸加答兒及肺炎症併發於十五日早逝世云（十五日東京專電）

改正國曆節氣 中執委會通告各級黨部

平訊、中央執委會所頒發之國曆與國府頒行之曆書、兩種節氣時日未能一致、陳留縣黨部特向中委會請示、委會日前特爲茲通告各級黨部詳加解釋、予以改正、茲錄告通原文於次

中央執委會宣傳部通告事、案據陳留縣黨部函稱、案奉鈞部頒發國曆多份、遵即依據所定本年月分節氣刊印數千張、以備散給民衆、繼復接到國府頒行曆書、兩種對照節日未能一致、未知有無別項解說、案關國曆、莫敢妄解、理合函請鈞部核示遵辦等語前來、查本部前頒發之國曆及實行國曆宣傳大綱二種小冊子、關於節氣方面曾表列日期、所以謀對農宣傳之利便也、惟應注意者即我國幅地廣闊、節氣日期有時不能全國一致、如今年處暑爲八月二十三日、吉林則爲八月二十四日、故宜傳時關於節氣日期、宜本教育部所頒發之國民曆內所附載之各省節氣特分表爲標準、又該二種小冊子所附列之節氣日期表、每年均可應用、惟須說明該表所列日期與每年之節氣日期或有出入、但或前或後、所差總不出一日、此在實行國曆宣傳大綱中已經說明、又關於國曆之節氣固定方面、曾謂除閏年之前一年有一日的差數以外、其餘各年均有一定、並舉淸明爲例證、茲查民國十七年來之立秋均在八月八日、驚蟄均在三月六日、所謂其餘各年均有一定之語、應有相當範圍、以免引起誤會爲愼重計、可將實行國曆宣傳大綱第三夏節氣固定項、除閏年之前一年有一日的差數以外、其餘各年均有一定四句文字、改作每年節氣日期或前或後所差總不出一日、其他有錯是之處、（如國曆第十七頁第一二兩行及實行國曆宣傳大綱第十行）亦可加以同樣意義之改正、除函復陳留縣黨部外、特此通告、希即查照更正、並轉飭所屬一體知照爲要、此令

閻錫山抵太原 衛戍平津仍由商震負責 閻春節後將赴平

平訊、閻錫山於十日上午三時離石家莊、乘正太專車返太原、約於是日下午五時可到等情已誌前報、茲聞政治分會主席張繼、接閻自太原來電、報告已於十日晚安抵該地、原電如次、北平政治分會張主席溥泉兄勛鑒、王何兩同志來持示手書、感誦迴環、無任神往、弟職務忙碌之中、又承故人懷念之誼、五中銘感、莫可言表、我兄黨國柱石、衆流景仰、北方黨政均賴撐持、弟與兄知交有素、力之所逮、極願扶助、此次因家嚴欠安、匆匆返省、未及到平一晤、深爲悵然、昨晚安抵并垣、知關系念、

但閻對平津衛戍事宜、力託商震負責主持一切、會畢即於子後四點就原車開赴石家莊轉正太路西去

又訊、閻錫山於九日下午五時在塘沽登陸後、當晚即乘專車到津、十二時專車由津開出、共有四列、一爲鐵甲車第一隊壓道車、二爲閻錫山所乘專車、第三列爲商震專車、第四列爲傅作義專車、北平警備司令部、昨晨一時餘接到閻錫山離津報告、即轉知各機關、二時餘警備司令張蔭梧、北平市長何其鞏、公安局長趙以寬、憲兵司令楚溪春、平綏護路司令何紹

色鋼甲車二輛行李車一輛、車停後何其鞏張蔭梧楚溪春等登車謁閻、閻謂一諸位很辛苦、一語意外可聞、閻與諸人寒暄後、即在臥車內與何等談話、晨五時商震之專車亦到、同來者有李鴻文溫壽泉孫奐崙鍾班候等十餘人、商下車即登閻之專車、閻在專車內與商震何其鞏張蔭梧談話互二少時半、內容不知、七時三十分記者由某君介紹與閻談話十分鐘、閻所談大要如左

余此次回晉、擬先到太原、然後返回五台原籍省視父疾、春節以後、余決來北平、並擬在二月十五日以前赴京、因三次大會已定期開幕、中央政務出事有進步、編遣會議結果極佳、第三編遣區擬在三月初在太原成立、河北黨務中央有相當計劃

談至此、記者因準備開車、遂辭出、七後五十分閻下令開車、商震何其鞏劉驥等紛紛下車、壓道車先開車十分開出、閻車九時轉到長辛店未停、即行南開、張蔭梧送至保定、九日晚抵石家莊在正太飯店住宿一夜、十日晨乘正太車返回太原、再乘汽車同五台原籍、商震等於八時四十分、商下車時向記者談云、閻總司令北返、實因其封翁患病急須回家省視、閻總司令對北平治安極爲關心、故詢問時間頗久、且決下月由晉來平、轉道赴京云云

馮將赴蘭州 視察災情 計劃賑濟

平訊、軍政部長馮玉祥、已於六日由京行抵開封、劉聞馮氏擬稍事休息後、即轉道赴甘肅蘭州、因西北各省災情奇重、爲近數十年來所未有、人民易子而食、慘不忍聞、急須親往視察、謀賑濟之計劃、其治標之方法、爲發放賑糧、以救濟目前嗷嗷待哺之災黎、現已由中央撥到大批糧食與款項、即運往施放、至於治本方法、則俟調查詳悉後、再行定奪、並聞馮氏抵蘭州後、略作勾留、仍須轉赴山陝各省、作普通之視察云

駐滿日軍瓜代之發表

日本駐滿洲第十四師團任期屆滿應行撤回本國來滿代替駐紮軍隊決定調第十六師團鈴木參謀長於十五日早覲謁日皇奏請裁可後當即正式發令命宮地第十四師團長及松井第十六師團長遵照接防云（十五日東京專電）

正式締結菲律濱 放送無電契約 歸國府建設委員會管理

國民政府建設委員會於十三日正式締結菲律賓放送國際無線電信契約此項無線電信即向來在上海法租界內私設之受信公司今後改歸建設委員會管理云（十五日南京專電）

廢舊曆中之春節 仍是新年氣象 寧漢平津晉瀋各埠情形

首都 南京特訊、舊曆年軍政界照常放假、各報停刊、商界停業、除夕爆竹聲徹夜不絕、各要人十九離京、年關僕役照索年賞、郵界亦停工、社會方面完全新年氣象、遊人如織、娛樂場人滿爲患、賀年片紛飛、各處恭禧發財之聲不絕於耳、蔣主席於（十日）晨率隨從至五洲公園及神策門太平門外散步、至正午始回總部、赴軍校黃浦同會及衛生部與部長談話

武漢 漢口特訊、本年春節、雖因前年清共、特別戒嚴、但佳（九日）夜放鞭炮者仍甚多、甚至有因放鞭犯禁而拘至公安局者、灰（十日）早六時後、鞭聲更盛、軍政最高機關亦未能免俗、佳（九日）起休息三天、間有兩天者、但三鎮市民、一律休息至月半後開市、表現昇平景象較勝往年

遼寧 瀋陽特訊、夏曆年元旦奉垣各機關停止辦公三日、報紙除盛京時報休刊外、各華報均照常出版、商戶休息五日、鼓樂聲爆竹聲賀年聲不絕於耳、春聯滿壁、車馬盈途、城關增加軍警、以防宵小滋事

太原 太原特訊、本屆舊年、商店全閉、各機關雖不放假、但均停止辦公、各報停刊三日

北平 北平特訊、本年春節、雖由政府方面於陽曆新年提倡過年、並有禁過舊曆年之說、然民間於陽曆過年、仍然照常、一如往昔、家家鄭重其事、自舊曆臘月二十三日、花炮之聲、時有所聞、除夕日自晨至晚以迄次晨更爲踴躍、而以夜間四點至天光時爲最、蓋此時各家皆已了結一切、可以安心預備度新歲矣、本年花炮聲音之所以較多者、一因南北業已統一、無兵災之驚恐、大家可以過一太平年、一因地方官廳、不比往年有禁放花炮之命令、至於各官署如省政府市政府表面上雖無放假明文、然而舊曆元旦爲星期日、初三日爲宜布共和南北統一紀念日、雖非新年、照例亦可放兩天假、初二日當然可以稜糊一天、故無形中亦係三天假、其餘衛戍司令部亦因初一日爲星期、初二日補放一天、定於初三日開始辦公、警備司令部憲兵司令部以及第四集團第一軍團第四軍團總司令行營等軍事機關、亦無放明文、不過皆因初一日係星期日、均皆無形放假、然亦無事可辦、大概初二日以後、可以照常辦公、崇文門稅關、據辦監督所談、該關本年雖未曾奉到財政部准否休息明令、惟查舊案、每年春節、皆有三天假期、辦法、擬即援舊例辦理、此爲除夕午刻之言、記者當問、錨收機關若是放假、是否有漏稅之虞、答當云、按照往年習慣、絕對不致有漏稅之事、因各商運貨、均在臘月二十三日以前、舊曆新年三天絕對無有商運、一因新年運貨、年後銷暢甚少、二因無論商務人家之人及車夫力夫一年辛苦、統於是時休息數日、故無運貨之事、此爲各機關春節之情形、至於市面上、家家閉戶、大街上紅紅綠綠、均手持新年玩具或禮物、大都百業暫停、以度此太平新春也、又白崇禧已於九日回石老娘胡同、渦舊曆年節

天津 爲舊曆新年元旦、又値星期假日、各機關衙署已放假者不必論、即遵奉中央廢除舊曆年節之意旨者、亦照常休息、各商舖除小錢鋪紙煙舖外、其他均已上門停止營業、藥店當舖則開半門或便門、藉便主顧、街道上至上午十二時猶冷清異常、馬路上多爆竹殘灰、表示已迄過舊也、張三李四相見、猶未免作揖恭禧發財之祝詞、各居戶除拜年外、多以麻雀牌九爲消遣、下午則多去各遊藝場遊覽、勸業、天祥、泰康各商場、遊客擁擠異常、北馬路之三商場平日鮮有人過問、昨日亦戶限爲穿、各電影院、加映電影一次、其中以新新、光明大戲院生意爲最佳、新新之西德買波林「恭喜發財」滑稽片尤能引起一般之歡心、戲院則天華景中原、春和均有九十成座、南市之雜耍、中流以下社會人物麇集極多、公安局、特添加崗警、維持秩序、宮北之娘娘宮、香火尤盛、自朝至暮、不斷香客大門雖保三處、但出入尤嫌擁擠、小孩抽葫蘆、吹響叫、鬨聲喧天、記者過此處時、耳爲之脹祇得返社休息濡筆誌舊年元旦日如上

登載 仿元人繪圖 三國演義預告

（香月尙先生仿元刻三國志平話原本繪圖）

三國演義一書爲吾國人所最愛讀之小說後人加以繪圖亦能引人興趣然近代坊間刻本所繪去古愈遠背謬愈甚日本內閣文庫藏有元刻三國志平話一部所繪圖像與今日流行之演義刻本頗多懸殊其書今祇兩部（一部尙在中國）洵屬稀世之珍籍觀圖中人物面貌服飾以及其他種種可見元人對於歷史上之想像較之今日大有變遷本報因特請日本名畫家香月尙先生依原本圖像逐次仿繪不爽毫厘定於本月十九日或二十日起連同演義併行登載俾閱者讀其文同時復可閱其圖以資互相參證爲愛讀三國演義諸君或亦大表歡迎乎特此預告

滿洲報編輯部啓

中法交涉遇險後 繼續談判尚佳 双方意見又較爲接近

上海特訊、庚（八日）中法商約談判、法方態度遽轉強硬、越經濟局長卜魯思、對我方所提平等互惠原則、完全不認之事實、法方忽要求相當得權且爲舊不平等條約所獲既容納（一）對華僑在越所承報酬（二）對西貢海防河內設領事乃法方已前者今忽提出以雲南等設領爲交換條件、（三）我方要求廢除華人受非人道之待遇、如指紋檢查、人頭稅、牌照稅、過埠稅等卜停思堅持不廢、謂須變更越政府之預算、決不廢、法使改變態度、係因越南總督巴思基有電到滬、主張頗強硬、雙方情勢甚惡、將決裂眞（十一）日續議、爲緊要關

上海又訊、中法眞（十一）午三至六時在外部辦事處續議商約、結果較上次接近、對通過程、法允向政府請示後再談、對人頭稅、允變更名稱、不允廢止、對打手印、允廢止、設領等事未談

又訊、芳澤仍病、有野向周龍光表示、現正謀打開局面一二日內必有消息、外交界某君談、芳澤負全權來華、毫無結果、帷有回國、不能回任

「和」即和氣 「平」即平等 歡迎國聯秘長 戴季陶之詞令

「南京通訊」二日午後五時、中央黨部歡迎國際聯盟會副秘書長亞維諾氏、到中央委員戴季陶王寵惠陳果夫等、及職員數十人、亞氏先參觀各部處會畢蒞會、由市府音樂隊奏樂、唱黨歌後、戴季陶致歡迎詞、謝福生翻譯、亞氏用法文答詞、吳秀峰翻譯、賓主備極歡洽、亞氏對中國音樂甚爲贊美、至七時始散、茲將歡迎詞及答詞分誌於次

中央歡迎詞、今天我們中央委員同人歡迎國際聯盟會副秘書長亞維諾先生、在這個時候、我有幾句話、想貢獻給亞先生及其同來的朋友、中國革命現在方告完成、首都忽來此爲世界各國謀和平之遠客、同人等非常歡欣、亞先生說他此行的目的、是希望與中國人聚談、使彼此意見可以融洽、思想可以交換、彼此互相幫助、以獲得種種利益、所以我們是十分的歡迎、回想十五年以前、世界上發生大戰、各國都捲入漩渦、戰爭數年、又得結果、在戰爭的時候、各國都希望中國參加戰爭、但本黨總理孫中山先生絕對反對、他說世界上發生此不幸事件皆因各國都有許多錯誤、積合而成、國際戰爭既已發生即強權與強權爭、無公理可言、我們既不能勸阻戰爭、祇可侍戰事、結束後、再同他們講求公理、此次戰爭、使各國數十年努力之文化結晶皆爲炮火所燬、學問家亦犧牲頗多、後來美國總統說世界上應有公道、公道應有原則、於是發起國際聯盟會、各國疲於戰爭皆一致贊成、可知戰爭非善事、國際間進步、是由和平待來的、戰爭不能促進步、所以中國向以平和大同爲眞理、平和二字在中國解釋、頗爲透徹、平即平等、和即和氣、要平等方可和氣、此乃中國幾千年來所主張之平理、二千年前、中國聖人講國際間道德謂國際間若欲和平、須（一）繼絕世、即復興已亡之民族（二）擧廢國、即援助已亡之國家（三）治亂、即濟滅國之亂之國（四）持危、即扶助危國（五）朝聘以時、即國際間應定期會議（六）厚往而薄來、即不可過事貪求、欲求國際間永久之平和、非各國悉照中國所主張之和平眞理、共同努力不可、我們中國是深信此點、在此理之下生存的民族、我們的革命、以及總理的三民主義、都是在努力着、把此種明確的眞理、及國際間的道德、貢獻給全世界、國民黨現在所努力者在此、將來所欲努力者亦在此、國際聯盟會是努力於全世界和平的組織、希望能把中國數千年來之至理、實現起來、我們今天歡迎亞先生、希望亞先生回到國際聯盟會辦事的時候、能把中國的至理帶回去、末後還有兩句極普通的話、貢獻給亞先生（一）中國從古迄今、都希望大同、大同即平天下、平天下即世界平等要世界和平、非世界平等不可、希望西方人士注意及此（二）東方人對和平的觀念、即和氣平等、要平等纔能和氣、故以此貢獻（未完）

吉海鐵路工程局廣告 第四號

查本路自朝陽鎮至煙筒山各站業經通車營業所有取柴河雙河鎮兩段工程復經完竣茲訂于本年二月二十日開行由朝陽鎮經取柴河雙河鎮兩站即于是日起開始辦理客貨混合列車其營業章程凡運貨章程就近向各站站長詢問即知除將行車時刻列表附後外特此廣告

附表

吉海鐵路工程局 混合列車暫行時刻

下行 11次	站名	上行 12次
開 7,30	雙河鎮	到 15,00
到 8,11 開 8‘18	取柴河	開 14,14 到 14,13
到 9,11 開 9,35	煙筒山	開 13,20 到 12,50
到 10,16 開 10,17	小城子	開 12,06 到 12,08
到 11,12 開 11 15	蕎麥楞	開 11,1[illegible] 到 11,07
到 11,57 開 12,20	磐石	開 10,25 到 10,00
到 13,17 開 13,18	鼻山屯	開 9,03 到 9,02
到 14.20	朝陽鎮	開 8,00

民國十八年二月二十日施行

恭頌陳局長紹番德政

江省糧石連年步漲人工昂貴以致成本過高同業不振有江河日下之勢幸總局長陳公紹番洞悉商情深知艱苦之商業非力加休養不足以回其元氣一面整頓稅收一面對於稅率略予減輕以紓商困所謂上體國課下順商情我陳公兩得之矣謹登報端以誌感戴

黑龍江肇東縣酒商同業會敬頌

奉天林業銀行廣告

本行股本二百萬元在奉天省長公署暨財政廳註册專營匯兌存放款項一切銀行業務手續敏捷信用堅固如蒙惠顧無任歡迎

活期存款 滿一個月四厘五毫滿兩個月五厘四毫 滿三個月六厘凡四月以上均按七厘計算

定期存款 存滿六個月八厘長年月息一分二厘 如有大宗存款或特別慈善經費存款隨時商議利息從優

行址奉天商埠地紡紗廠第二十三經路西 電話中國一四四一 日本七八・一六〇四・一九六五・一九六四

長春益發銀行

本行專辦各處匯兌並作存放各種款項外放信用保證貼現抵押收存定期活期均可相商規定利率無不公允匯兌計分信匯電匯票匯等類悉從客便所收匯費特別低廉信用素著手續簡捷久爲各界諸君稱善並爲便利顧客起見收付各款及匯兌事項於營業時間之外猶可通融茲將通匯各處地點列下

哈爾濱 烏吉密河 佳木斯 大連 天津 奔城 德州 黑龍江 甜草崗 富錦 開原 北京 湯家河 煙臺 安達站 望奎 吉林 公主嶺 樂亭 灤南 青島 雙城 拜泉 樺皮廠 營口 山海關 泰安 張家灣 克山 下九台 安東 留守營 周村 三岔河 北林子 四平街 上海 昌黎 灤縣

本行 營業部 中日電話二二九六 二〇五 匯兌部 日電話二六一 電報掛號 華文四一三五 經理室 日電話三六七一 諸款部 日電話三六二

吉房招租

茲有坐落在大連市惠比須町二百零八番地豐油坊後身樓房數十間寬濶宏敞內外華麗局面向陽空氣淸鮮內部壁廚皂以及電燈瓦斯自來水等尤稱完備地址更在市中兩面馬路四通八達毫無危險洵爲居室及作營業最適當之地點有願租者請至西崗子大龍街四十五番地協和醫院與王西園君接洽或以電話商談均可恐未週知特此刊布

大連市大龍街四十五番地電話四〇四二番 協和醫院謹啓

本報啓事

本報今日出版兩大張

嚴冬將至禦寒燃料應急籌備

本溪所產塊煤是爲頂上妙品試將其利益列下

注意

一、火力最能耐久 一、使用最能合宜 一、白烟保持淸潔

一、可以省却人工 一、經濟可以節省

既有以上五利是爲家家合用之物而中小塊均經水洗並新式機械篩過中塊小塊均是一律絕無粉煤在內此項煤斤南滿存煤場儲多量倘蒙試用即希向各地南滿販賣所存煤場購買不勝歡迎之至

本溪湖煤鐵公司謹啓

美國駐華公使將南下捧呈國書
正式承認國府東訊

據日本某方面確實消息、美國既先各國與中國成立關稅協定、今更欲占各國之先、與國民政府開始交涉改訂通商航海條約、已派美國駐華公使館參事官由平赴南京與國民政府外交當局協議、一方面美國駐華馬公使已擬定三月中旬親赴南京捧呈國書、正式承認國民政府、並根據中等原則、一氣改定各條約云(十五日東京專電)

日衆議院議長將提辭職說

日本衆議院議長元田氏、最近頗遭與黨政友會之非難、雖將不信任議長案撤回、不過略顯全其體面而已、據傳該議長頗抱決然自發的辭去議長之意、乃其時機在衆議院通過政府提出之重要法案後云(十五日東京專電)

日貴族院對優諚決議案
表示緩和態度

日政府因衆議院之難關業已打破、今後惟傾全力注重於運動貴族院之諒解、其中心問題、爲貴族院之民政系議員團策動提出議決之優諚案、據該院大多數對於此案意見並不欲強硬到底、但得政府對此問題自重處置、或於此案上程時照例說明、贊成理由略示強硬態度、督促政府之處決一方面由政府側將此案之趣旨及無缺點之理由說明、並解釋其所信從傳避去正面之衝突、是故政府側最近亦不視爲十分重大之問題(十五日東京專電)

胡哈來週赴華盛頓

美國次期大總統胡哈氏、爲會議諸種重要問題、決定下星期月曜日或火曜日赴華盛頓云(十五日馬伊亞電)

新樞府兩顧問舉行親任式

新任日本樞府顧問官鈴木貫太郎、石井菊次郎兩氏之親任式、於十四日午後一時半在宮中舉行、石井菊次郎子爵因感染風邪、由田中首相傳達勅令、僅鈴木貫太郎大將一人、由田中首相侍立之下、覲見日皇、行親任儀禮(十五日東京專電)

法國建設西班牙文豪伊氏紀念碑

法國邁頓地方、建設已故西班牙文豪伊巴尼耶斯氏之紀念碑、蓋因該地爲伊氏生前亡命時居此六年長久歲月之故地云(十五日邁頓電)

救世軍再開最高會議
確認布氏退職

英國沙伯里伊可頓地方、於十三日再開救世軍最高會議、結果以五十二票對五票多數、確認不贊成現司令官布斯大將維持現職之宣言(十五日英國沙伯里伊可頓電)

決行世界一週無着陸飛行
凱大佐之壯舉

美國布哇間懸賞飛行優勝者凱伯烏大佐、因前次實行空中添加機油、覺得到一百五十二時間長途飛行之成功、最近依據此項成功研究結果、確信能在空中添配機油、七次無着陸世界一週飛行、並決定本年七月實行此項壯舉(十五日羅斯安舍魯斯電)

現參謀長當選後任司令官

不贊成現救世軍司令官布斯大將維持現職之宣言經十三日開最高會議、確認後繼續投票選舉後任司令官、結果現參謀長黑克斯氏得四十二票、現美國救世軍司令官布斯大將之妹布斯女士得十七票、黑氏得最多數、爲第一候補者(十五日英國沙伯里伊可頓電)

最近發現拿破崙自著戀愛小說將出版

最近新發現一世英雄拿破崙氏自作之戀愛小說、即將出版、此項戀愛小說、係拿翁任砲兵士官時代著述自己戀愛之事實、其戀愛之對方、爲顧雅齡女士云(十五日巴黎專電)

日本婦女向衆院請願要求參政權

日本全關西婦人聯合會小澤恩田竹中三女史、爲要求獲得婦人參政婦人公民婦人結社三權、已得會員八百餘名書名贊成、於十二日在衆議院提出請願書云(十五日東京專電)

滬寧路之腐敗
中政府革斥洋員第一聲
個中人談個中事

[南京通訊]自滬寧路材料處長洋員達鞭頓、因瀆職被革後、社會上對於鐵道部之積極整頓路務、異常注意、且此事實爲我國政府直接斥革洋員之第一聲、於久在英人宰割下之滬寧路、收回管權不少、記者爲此事往訪熟悉各路情形之某君、叩其對於此事之意見、承其詳細披述、茲載之如下、想亦關心路權者所樂聞也(以下某君所言)滬寧路久爲洋員把持路權喪失、其故約有數端(一)關於合同者自清季盛宣懷與英商訂立合同、因當時主其事者之無識、致合同上我國方面、事事吃虧、全路大權、均操於洋員之手、局長徒擁虛名、權最重者、爲洋總管其次則爲各處長、均以洋員任之、局長對於路員、不能直接指揮、須由洋總管轉達制度無異於海關、其洋總管即海關之稅務司、局長不過有名無實之海關監督而已、從前北京政府時代、雖有交通部路政司等、虛挂督辦名義、名爲在上監督、然亦與當時海關之有稅務督辦相同且併督辦之權而棄之矣(二)路上之陋習、滬寧路風氣極壞、洋員服務久者、二十年以上、其餘亦十餘年、根深蒂固、遇事把持、初猶恃合同爲藉口、繼竟於合同所定權限之外、越俎代謀、閱時既久、浸成習慣、以前各局長類多怯弱、雖目覩洋員之擅作威福、然懾其勢強力厚、莫敢一攖其鋒、唯唯否否、惟洋員之命是從、自鐵道部成立、將該路及滬杭甬路收歸部中直接管理、以管理司長兩路事務、銳意整頓、各種積弊、漸已革除不少、監督之權、亦漸收回、然局長管理之權、固因牽於合同、亦以積重難返之故、仍難執行、乃該路洋員之鐵道部實行監督、歷年黑幕、勢將揭破、於若輩大爲不利、於是用種種方法希圖阻撓、即如此次該路材料處、不將煤質妥爲混合、致機車速度不均、連日誤點、使旅客均歸咎於鐵道部、亦爲洋員搗亂方法之一、幸經查覺、立將該材料處長洋員革職、以示整理之決心、絕不因其爲洋員而姑息也(三)該路目下情形、洋總管不啻全路之皇帝、言莫余違、各處洋處長則裂土分藩、各就其所轄職掌內、威福自恣、副處長雖屬華人、然毫無實權、重要文件事項不能過問、即一簽字之微亦無權爲之、吾國各機關、均有辦事章程、而滬寧路則無之、故洋員爲所欲爲、華員則無論學識如何優長、經驗如何豐富、服務如何勤勞、任職如何久遠、終無擢升之望、此該路洋員把持之實情也(四)該路洋員亦不無一二富有經驗者、然尸位素餐實居多數、此多數無用之洋員、所以能長保位置、不致撤換者、皆以權不我操、而彼輩同類、復互相勾結、但遂其私、不顧大局、若輩學識既無實質亦低、雖在路多年即其自身所掌之事、亦無法處理、近如部中派員赴該路材料處調查、見其辦事毫無條理、所有各種科學管理方法皆懵然不知、以若輩學識如此低劣、而猶欲宰制全路、專斷一切、自然日趨腐敗、故吾人即作退一步想、但求若輩爲比較開明的專制、處理路事、恐亦若輩殊無此資格與能力也(五)吾人亟亟欲收回路權、整頓該路之故、因南京既爲吾國首都、上海又爲世界第六大埠、滬寧路貫通其間、地位之重要、不言可知、惟治權因習慣上與合同束縛、不能充分發揮、此輩一切措施、幾不許吾人過問是全路無異一條租界、此一條租界、與上海之租界相聯直達我國首都、是何景象、吾人稍一涉想、輒覺不寒而慄、現時不平等條約、已逐漸進行撤廢、則該路之不平等合同、亦亟應修改、聞鐵道部已着手研究修改之方法、爲該路前途計、爲國家體面計、全國人民均應一致奮起爲修改該路合同之援助、此實爲整頓該路治本方法、至治標之法、在二星期前、該部已訓令該路凡重要文件事項、須華洋正副處長共同署名、方生效力、先將華員已失之權收回一部、但該路奉令之後、洋員方面尚未遵從且提抗議、此種頭腦陳腐之洋員、尚欲以對付前北平交通部之手段對付吾人、實爲毫無見識、且與目下潮流相反、滬寧路係中國國有鐵路、若輩既不表同情於中國吾人實不需其爲中國辦事、不如早日返其本國爲宜、望若輩亦不必再在中國謀生、本以上各點、廣爲宣傳云云記者以此事極關重要、故樂爲載之、望社會人士、更加以深切之援助與注意也

國防會將展期
因馮閻二李已離京
將延至四月一日開

南京訊、全國國防會議、原定三月一日開幕、蔣主席因馮玉祥請假回豫、閻錫山回晉、李濟琛回粵、李宗仁回漢、恐難如期開成、故有延至四月一日開幕之說

全國採用梅花爲徽飾
國民政府已經發出通令

南京訊、國民政府庚(八日)通令、全國採用梅花爲各種徽飾、其原令云、爲令知事准中央執行委員會函開、案查前准財部關於釐鑄國幣新模樣邊、附刻國花、以表美觀、請迅於選定、俾資遵照由到會、經交宣傳部擬辦去後、茲據報告、略稱查選擬國花一案、前據報載、國民政府教育部、亦在辦理、經(由部函詢經過情形、茲准復稱、擬定梅花爲國花一案、前經內政部禮制服章審訂委員會、呈由行政院審議、結果認定梅花爲國花、備極妥善、現在繪製圖式、以備呈送行政院選擇等由、後經詳加審查、以爲梅花菊花及牡丹三種中、似可擇一爲國花之選、特連同意見、請核定等情、當經本會第一九三次常會決議、採用梅花、爲各種徽飾、至是否定爲國花、請提出第三次全國代表大會決定在案、除分函知照外、相應錄案函達、即希查照、並通飭所屬一體知照爲荷等由、准此、除函復并分令外合行令仰知照、并轉飭所屬一體知照此令

關於張景惠赴京及黨務與撤兵
奉天駐平代表危道豐談

平訊、記者十日往訪奉天駐平代表危道豐、詢以東北政務黨務近況、及灤東五縣撤兵情形、承接見發表談話如下、東北政務刻正在改進時期、漢卿等就職後、公布休息五天、在此五天中、一切進行當暫爲弛緩所有各方計劃設施、如省政府市政府等、除已遵照條例組織外、最近並擬派遣張景惠赴京、考察各種詳細情形、張原爲哈爾濱市行政長官、奉命籌組哈埠市政府者、彼將來返奉後、對於行政機關之組織、當有切實改革計劃、外交方面、近日人雖仍以五路交涉相壓迫、漢卿爲圖根本抵禦、不但直接對彼、與以拒絕、並邀請各國、在奉領事、陳明一切理、此舉不僅可使外交統一而且可以銷滅其自身所處之困難、至爲得策、黨務方面近來因未得到報告、不明細況、惟黨務籌備處、早經設立、刻並聞有由黨務籌備處辦理黨務訓練學校之計畫、各首領入黨手續、是否辦理完畢、此間尚不得知、大約所有黨務進行、將統由方曜廷負責主持也、東省因去年收穫至豐、人民生計甚屬從如、地方秩序、亦甚安適、故在此舉國災難叢臢之時、東省頗能安然自處、且能以大宗糧款、分運各省賑濟、實乃天賜、灤東撤兵問題、現正在撤退中、近有謂灤東奉軍增防、非事實、余昔由奉來平時、漢卿曾以撤兵事件請余與商啓予籌備辦法、謂在撤兵未進行以前、五縣縣長、暫由漢卿保薦、交河北省府委任、各縣所有行政稅收、統交河北省府管理監督余來後曾以此意與啓予商談啓予亦甚以爲然、最近漢卿又派有啓予舊部劉團長前來專辦撤兵事件、結果若何、雖未及知、然據商言甚爲滿意、可知其絕無問題、前方曜廷先生來平、漢卿派專車前來迎接、因撤兵將車路阻塞、致遲二日始到、此證撤兵早已開始實行、所謂增兵之舉、或係撤兵之誤歟、東省與平方事務、將日漸加多、漢卿曾囑余於奉天會館組設北平辦事處、因該館被軍隊佔用、故至今未得成立、昨接衛戍部來信、謂已飭令移出、一俟移去時、即可組織成立云

共產黨新組織鐵血暗殺團
窺伺機會刺殺國民政府要人

上海特訊、近來共產黨在各地極爲猖獗、計畫種種之陰謀、最近探知該黨、稱組織爲鐵血暗殺團之直接行動團體、企圖暗殺國民政府當路要人、南京上海方面之各要人、現感多大之恐怖、探聞彼等之計畫、鐵血暗殺團之本部在上海南京、暗殺團以三名爲一組、各組各指定其擬暗殺之要人、窺伺機會行事、其成功酬謝金、由中國共產黨本部定巨額之懸賞金云

夏斗寅部忽大舉入鄂
假入川爲名

漢口特訊、夏斗寅以入川爲名、由皖率不少之軍隊已入鄂、開抵漢口東南之麻城、胡宗鐸七日向該地方增兵、且籌餉頗爲費心、據各方觀察、今日湖北既無後援、其將移讓於夏氏乎

蔣介石宣言
爲三全會而發
(續前)

剝削農工、壓迫農工、我們那結果必定是農民工人、反是還要獎勵農工的反動意識特來壓迫地主、和工場主、這在三民主義主張民族種種利益的意義上、已經不是公平的辦法、何況這樣的做法、畢竟是農民工人的損失、譬如增加地資、減少工時、如果超過於目前產業界所能容納的程度、又如罷工怠工如影響到產品減少或妨及產業生存的時候、資主方面、固然要犧牲、勞動者工作機會也要減少、結果還是增加生活困難、至於農民也何嘗不是如此、共產黨在湖南減租運動的成績、算到農村基礎根本破壞、地主們早已不知去向、最後反共最力的、却是一般身受其毒的農民、共產黨本來以破壞搗亂爲能事的、事事不負責任、本黨是負責革命建國的政黨、要全體民衆參加國民革命才能完成要從根本上扶植生產、能實現民生主義、所以本黨農工運動、絕對不能以破壞生產基礎、搗亂社會經濟組織快一時、而各農工最後之怨望一旦農工覺悟到本黨的政策也是不負責任欺騙、從此他們對于三民主義的信仰、也根本打消、豈不是革命最大損失、這是我在革命立場上對於農工運動最嚴正解釋、希望各地黨部同志、從事農工運動時、切莫抄襲共黨的錯誤方法、還自以爲是三民主義、勇敢鬭士

老藍刀牌香烟

〔德國政府特許專賣〕海底山〔包治淋病絕對神效〕

花國秘寶 戀愛之神

●花柳病自療秘法
德國醫學雜誌抄譯

(一)淋病序論 淋病一症、佔居花柳病中最難醫治者、而傳染極爲宏廣、恒有延劇三年二載不能根治者、有之苦惱千萬不堪言矣、因此病殘廢者絕嗣者實屬廣有患者至於殘廢之中終不知致病之來由、願不乏人、如彼者流、實可憫也

(二)淋病原因 淋病原因由不潔交媾淋毒双球菌侵入尿道而發者也、患過一次仍易再染、初患尿道覺有疼感、繼則有濃液洩出、男則陰莖稍腫、而女則大陰唇紅潰排出之濃漸多、尿刺疼益重是謂之淋

(三)病菌 此菌形如腎狀、故命名双球菌、常時排列成双、二菌凹側相對、若察所淋之濃液中、即可見之、此菌居于白血球之內外

(四)淋病診斷法 人之身體康健與否、亦於患病有密切之關係、不得不斟酌之、患者初次來診時、務使全身露出、以便詳細驗查、又注意察其生殖之暈數、及陰莖部與色皮種種形勢、尿道洩出之濃液、應用玻璃片收存、以便驗察、又須查視有無下疳或睾丸炎之先兆、然後可令患者小便於二玻璃盃內、以便驗查之

(五)淋病驗察法 淋病驗法有二、甲顯微鏡驗察法乙双盃驗尿法、顯微鏡驗察法者、爲察驗淋病濃液、必須之法、將患者所洩之濃液、收存玻璃片上、以顯微鏡視察之、因其不獨能知双球菌之多少、就是他種細菌所致、亦能辨別之、双盃驗尿法、即取患者排出一盃之尿、視察之、倘首盃渾濁、次盃清者、即知尿道前段火炎也、倘二盃之尿均渾濁、則知尿道後段受其累、用此法驗查可定病之輕重程級

(六)淋病處置法 除藥物治療以外、令其休養靜臥、每一小時分飲水一盃、以使其尿、無惹力且小便之數增多、亦能清除尿道一切粘液、以免蔓延他部、飯食宜擇無刺戟性者、方可用之

(七)淋病治療法 花國秘寶「海底山」乃德國海底曼大藥廠最新發明、獨家製造、爲德國政府實驗監製、特許專賣治淋斷根、唯一無二之聖品、蓋今日醫藥之發達、莫如德國、而德國政府當予以實驗特許專賣者、又以「海底山」爲首屈一指、故德國醫界確認「海底山」爲五淋白濁及其他尿道疾患、膀胱等一切疾患治療上最靈的至寶、遂引起世界醫學界之大歡迎、風行全球、世無其匹、與治梅之新六〇六片(OSNEOASN)稱爲姊妹云、「海底山」(HEIDISAN)色黑光潤、狀頗美觀、如烏金球、氣味芬芳、服用甚便、在胃中毫無侵蝕之流弊、通過胃囊直至腸內、而始溶解、被吸收最迅速、轉瞬間透入於血液、排泄於尿中、故於消化器絕無妨碍性、於腎部亦不損傷、非如他種檀香油及白濁丸等、服後以及害毒於胃囊者、所可比擬、並能清血毒、濾小便、鎭疼痛、止炎熱、殺淋菌、防腐蝕、毫無副作用、完全滅盡血內及道膀胱粘膜之淋菌也、輕症一盒、重症約二盒、最重症約三盒、立奏奇效、永遠斷根、萬試萬驗、絕非市上一般普通治淋藥品可比、凡患五淋白濁、無論新患久得、已治未治、一經藥到、無不立起沉痾

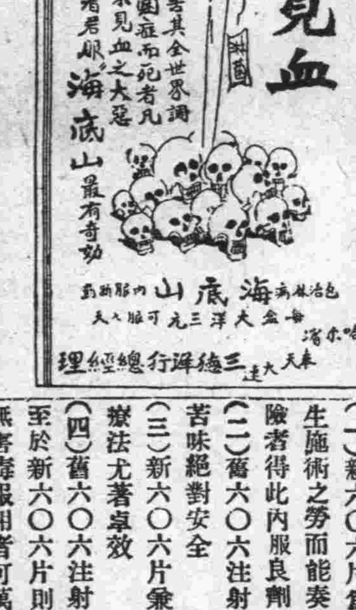

(八)梅毒與新六零六片 OSNEOASN

六〇六乃德國醫聖艾利博士所創製者也、因行動物試驗直到第六百零六次、纔得完全的結果、是以命名爲六〇六、幾經艱難辛苦發明創製之六〇六、居然將有史以來無法可治的梅毒一掃而淨、洵稱醫界破天荒之聖藥、但舊六〇六係一種砒劑注射藥、而雖熟練老手之醫生、於使用時須要慎重之施術與煩瑣之手續、且有種種不可應用之弊、故醫學家莫不盼望再得一種內服六〇六、與注射六〇六功效相同者之出現、如大旱之望雲霓、而今此新六〇六應時代之要求爲理想的飲片、艾利博士曾創製舊六〇六、猶以爲未足、益加研究、百尺竿頭更進一步、再絞腦漿千百回、歷經實驗十數年而今始確認其效力與六〇六注射完全相同、故遂開始發行寰球醫界奉若至寶、茲將此藥優點開列於左

(一)新六〇六片爲內服藥、故較諸舊六〇六注射藥、既免醫生施術之勞、而能奏殺菌消毒之效、凡有病人恐怖打針之危險者、得此內服良劑、誠如救星矣

(二)舊六〇六注射時必有痛苦、而內服新六〇六片、則毫無苦味、絕對安全

(三)新六〇六片兼有預防梅毒之特色、較諸舊六〇六注射療法尤著卓效

(四)舊六〇六注射藥、如瓶破氣入、則藥變毒性、用之能殺人、至於新六〇六片、則能持久保存於空氣中、藥性絕對不變、毫無害毒、服用者可萬分安心

德國政府實驗 治淋新藥 **海底山** 每盒服七天洋三元 每料三盒大洋九元

德國內服新藥 包治梅毒 **新六零六片** 服一瓶效力與打二針相同 每瓶洋七元

奉送詳細說明書 函索秘送嚴守秘密

各埠各大藥房均有出售

美商 **三德洋行**

哈爾濱分行 道外正陽街八道口
大連分行 浪速町二丁目七十番
奉天分行 大西邊門外二經路口

隆安輪船出帆

●開往登州府龍口 ▲隆安號 二月十六日後六時

專門荷客取扱所 大連市山縣通一七七番地 隆安輪船公司 電話五二二一五番

大連汽船出帆

●開往青島上海滿鐵航路 ▲大連丸 二月廿二日前十一時 ▲奉天丸 二月十六日前十一時 ▲□□丸 二月十九日前十二時

●開往天津 ▲天潮丸 二月廿一日前八時 ▲長平丸 二月十二日後二時 ▲大平丸 二月十八日後二時

●開往香港廣東 ▲煙台丸 二月十六日 ▲順天丸 二月二十七日

●開往新潟伏木 ▲須磨丸 二月十日

●開往青島 ▲濟通丸 二月 日前十時

●開往神戶 ▲第五□丸 二月

●開往登州龍口 ▲長平丸 二月十九日 ▲龍平丸 二月 日後六時

●開往營口 ▲長順丸 二月十九日

大連汽船株式會社 電話四一八五番

專屬取扱店 永和公司 大連市敷島町 電話七二七五番

大阪商船出帆

●開往門司神戶大阪前十時 ▲哈爾濱丸 二月十六日 ▲香港丸 二月十九日 ▲亞美利加丸 二月廿五日 ▲貝加爾丸 二月廿二日

●開往朝鮮經由長崎鹿兒島 ▲開在丸

▲關東丸 三月三日

●開往上海福州基隆高雄 ▲盛京丸 二月十六日後三時 ▲長沙丸 二月十日後三時 ▲福建丸 三月九日後三時

●開往紐育 ▲漢布魯苦丸 三月十一日 不概乘客

▲阿□丸 三月二日

●開往北米 ▲巴利丸 三月十九日

大阪商船株式會社大連支店 電話四一三七番

日清汽船出帆

●開往青島上海午前九時 ▲華山丸 二月廿一日 ▲唐山丸 三月一日

日清汽船代理店 大阪商船株式會社大連支店

威連輪船出帆

●開往青島 ▲敦賀丸 二月十六日 威海衞經由

荷客取扱店 大連市敷島町六番地 丸二眼房 電話五八八八番

政記輪船出帆

●開往秦皇島鮑湖 ▲成利號 二月 日

●開往上海 ▲元利號 二月十八日 ▲增利號 二月十六日 ▲新利號 二月十六日 ▲恒安號 二月十七日

◎開往寧波 ▲豐利號 二月十五日

●開往龍口 ▲得利號 二月 日

●開往芝罘 ▲永利號 二月十七日

●開往青島 ▲廣利號 二月十六日

▲芝罘香港廣東

◎開往秦皇島 ▲福利號 二月 日 ▲廻安號 二月 日

●開往芝罘 ▲順利號 二月十七日 興化泉州

政記論船股份有限公司 電話四一一四

日本郵船出帆

●開往歐州 ▲打盤丸 二月廿五日 李浦行

●開往美國 ▲水戶丸 二月十七日 漢堡行

▲玖摩丸 二月十七日 紐育

近海郵船出帆

●開往橫濱 ▲玄武丸 二月 日 ▲相模丸 二月 日

●開往天津牛莊 ▲相模丸 二月九日 ▲淡路丸 二月 日 ▲宮浦丸 二月二十二日

朝鮮郵船出帆

●開往青島仁川 ▲會寧丸 二月 日

●開往仁川長崎鹿兒島行 ▲維南丸 三月十二日

朝鮮郵船株式會社 近海郵船株式會社 日本郵船株式會社 代理店

阿波共同汽船出帆

●開往芝罘威海衞青島 ▲第十六共同丸 二月十八日後七時 ▲第廿一共同丸 二月廿一日

●開往芝罘威海衞仁川 ▲長山丸 二月十八日後七時

●開往秦皇島 ▲長山丸

阿波國共同汽船株式會社大連支店 大連市山縣通二〇〇 電話八九六一、五〇〇

慶玉軒記出帆

●開往宇品今治三津濱大阪 ▲御月丸 二月十九日

▲海壽丸 ●開往芝罘 二月 日

▲北海丸 ●開往大阪行 二月 日

▲海寧號 ●開往芝罘威海衞仁川 二月 日

▲利通號 ●開往神戶大阪行 二月十七日

▲廣發鹿丸 二月 日

大連市加賀町 玉軒記 電話六一一八番 三八五一番

瑞有氏大醫生黑色補丸

專治遺精腎虧陽萎病

善療色傷早洩無子嗣

百發百中萬試萬靈

●購者注意認明圖式免受偽欺

瑞有氏大醫生黑色補丸專治男女貧血五勞七傷氣虛咳嗽先天不足後天虧損勞心過度頭暈身虛陽萎不舉絕嗣腰膝痠痛多年白濁或婦人白帶凡由腎虧發生各症服之均有特效黑色補丸經售西藥者均有出售或直向上海福州路八十二號瑞有氏藥行函購每六瓶五元郵力在內

上海英租界福州路八十二號 瑞有氏藥行

分發行奉天祠堂對過瑞有氏藥行

先施公司

製造廠設香港廣州

馳名化粧香品

醒腦開胃爽身嫩肌 花露水 果子露 蘭花粉 雪花香

艷容美顏固齒生髮 香蜜 香水粉 牙膏 髮油 香一禮拜能

今又運到 上等 百花香水 倚羅香水

採購諸君盍興乎來 批發格外克已此佈

營口先施化粧品分行啓

白十字醫院

晝夜診治 病室完備 入院隨意

院長 日本醫學士 梁世暄

西崗街九八番地桑市對過 電話三五二一番

已故雨森良意院長所遺醫院長一席現由雨森家族合議特請日本醫學士梁世暄氏擔任每日親身診察不誤特此聲明

內外花柳眼婦小兒等科特備德國六〇六及戒煙良藥

最新運到 百代高亭大批唱片 鑽鋼俱備

應有盡有 定價低廉

消遣新春 以此最宜

餽贈親友 備有禮券

禮券計分七種有壹圓 貳圓 四圓 陸圓 拾圓 五拾圓 壹百圓

下列地點均可兌貨

南京 上海 下關 鎭江 揚州

徐州 無錫 安慶 蚌埠 蕪湖

杭州 寧波 溫州 紹興 福州

南昌 九江 蘇州 長沙 雲南

武昌 漢口 鄭州 開封 泰安

濟南 青島 天津 北平 保定

奉天 安東 大連 太原 虹口

石家庄 哈爾濱 星加坡

凡亨得利恒得利大西洋紐約二妙春柏林大明均可兌貨

大連監部通電話四七四六番

亨得利鐘表眼鏡行啓

西崗第一之茶莊

現在商業競爭時代全球稱產茶峰區而惟貨情不一歷經所觀如浙省武林西湖附近之獅子之龍井虎跑五雲山等處產茶最爲上品此指清香綠茶而言也及至春社寒食穀雨後葉漸舒放天時人工之妙可製紅茶亦是浙省特產也再徽州黃山六安祁門閩省羅源等處莫不親赴採辦對於茶花尤有心得特置諸品番茶以及清香素茶紅茶無論發客零售貨眞價實願各界諸君爭先嘗試知名實相符詢非虛語也外埠函購必有價目表奉上

即大連市西崗大街車東頭電站路北 長電話八九三零番

和生泰茶行謹啓

新式 福特汽車

批發各種汽車零件 膠皮帶及承接修理

總經理

奉天驛砲子墳西 盛長有限公司 日長電話二三七號

長春頭道溝日本橋 盛長有限公司 日長電話二二九二號

醬油糖色發售

貨眞價廉克已

大連沙河口仲町一二九電話九三二二番 振華號主人謹啟

本廠自運上等紙料精製各式紅白名片暢銷有年遐邇皆當堪稱美價廉今復臨年在邇慶賀新春將到名片乃有代表本人之資格選擇尤當復重欲用合格之品請向本號購之自知如願以償也

華商 天德信支店 大連市監部通二二番地 電話七三八八番

碼碟礪西洋旅館兼飯店

本館飯臺房間寬潤潔淨一切設備尤屬完全特聘超等廚師技術精良伶俐堂役招待周到房飯價格無不克已倘蒙各界惠顧曷勝歡迎之至

大連市 山縣通一三八番地 電話七四〇〇番

哈爾濱裕慶德毛織工廠專銷部

國產 出品

國貨展覽會上獲得特等獎章

政府特准免稅●博得世界榮譽●人人歡迎之

國貨 提花毛毯 提花絨毯 駝絨素毯 軍用毛毯 色素毛毯 中山呢 大氅呢 軍服呢 駝絨呢 各色細呢

風行寰宇●供不應求●

良以本廠所織呢絨、毛毯、各種原料、純粹是用中國出產之羊毛、各品織造精良、久蒙各界贊許花樣翻新、四季咸宜、呢絨堪製各式服裝、毛毯尤不可不備、蓋於家居旅行、特別方便、贈答親友、陪嫁姑娘、以及壽喪儀、製作禮帳、最爲雅觀、洵爲有益社會惟一之良品、實中國特別之國產、愛國同胞、同深惠愛、稱類繁多、取價從廉、政府注重商工實業提倡國貨爲懷、特准概免稅厘、本廠爲謀民生、所以不惜鉅資、慘淡經營、悉心研究始有今日也、倘希愛國同胞、利用國貨、是所深望焉

各大商埠●均有代理●凡蒙賜顧●無任歡迎

本工廠專銷部設在哈爾濱道外正陽街二十道街八道街口 本廠分莊設在 上海法界吉祥街 天津北馬路子胡同 奉天省城小西關

▲須有强健父母

▲方有强健子女

世有强健之父母・然後有强健之子女・設或爲父母者・因腎部虛弱・以致常患骨痛腰痠・遺精便濁等病・每多嗣續無望・即幸而得之・其不羸弱夭折者・幾何哉・是補腎健身・爲父母之天職・

第威德補腎丸

專治 腰痠背痛 風濕骨痛 筋骨疼痛 遺精便濁 以及一切便溺症等

▲各大藥房均有出售

東三省獨家經理 營口 源來盛洋行

酒醉肉飽

這一頓眞吃得開心呀但是過後有的說腹脹胃疼有的說頭暈口苦甚至有大瀉特瀉瀉得不能動彈喲這眞是何苦來呢清導丸不是療治此種腹胃病的良藥麼？四川瀘定縣郵局董君子良云『前幾年鄙人常患便閉消化不良肚腹疼痛等症後服用清導丸數瓶諸症悉愈體亦較强特此緘謝』清導丸爲最和平而最有効之微利良藥舉凡腸胃病及由腸胃病而起之各症均可療治每瓶大洋六角每六瓶三元郵力在內各藥房均有出售或直向上海江西路六十號韋廉士醫生藥局函購亦可

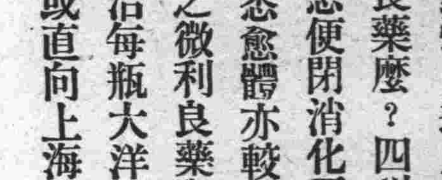

大連德泰公紬緞莊廣告

（定價劃一）新到各種皮襖以及狐貉貂獺皮張等類並由滬杭到來綾羅新綺綢緞歐美呢絨毡毯化粧品類一概俱全價格從廉請駕惠顧不勝歡迎

支店 浪速町 電話三八二三番

大連浪速町七九番 電話七三二九九番 德泰公棧

諸君看 德泰號新到粗細地道皮貨定價賤並由滬杭運來細軟綾絹艷麗花素閃緞歐美呢絨色新鮮男女大氅綿夾俱全定價一律無二分外破格低廉請諸君惠然肯來便知决非虛言

開設大連奧町五五番地 門市電話長五二八二 批發電話七四四五

營口東街 大泰順增綢緞呢絨店

新到大宗時貨價格低廉百貨俱全 各界光臨惠顧無任歡迎 電話六一〇一番

奉天

省政府奉到中央 捐薪助賑通令
規定數目四分月勻扣 彙齊賑委會用備散放

茲據政界消息奉天省政府頃准中央通令內開爲令飭事查去秋以來旱魃爲虐匪亂之後繼以兇年南如兩粵兩湖北如豫陝甘晉冀察綏等省皆赤地千里飢饉相望政府軫念民瘼業經派員視察災區設會辦理賑務並發行賑災公債以資救濟而扶危郇困惟災情慘重災區廣濶凡在公務人員尤應慷慨捐輸共襄盛舉現據行政院呈擬文武官吏捐俸助賑辦法前來經提出本府第十八次國務會議議決凡文武官吏月俸在四百元以上者捐俸一月二百元至四百元者捐俸半月一百元至二百元者捐俸百分之二十中央由各機關長官京外由省市政府財政廳局負責自本月起分四個月勻扣轉解賑災委員會等因在案准除分令外合行令仰遵照辦理並轉飭所屬一體遵照所有收集款項按月彙解賑災委員會用備散振等因奉此翟文選主席即轉令各局機關遵照辦理以宏善舉云

市政籌備處 組織及職掌

東北最高當局依幹部會議結果於去歲歲杪二十七日實行易幟揭揚青天白日旗於瀋陽城頭遵從三民實施黨政以來凡百政務無不力求刷新與國府取一致態度將道尹制撤銷改爲市政籌備處長人選業由省府委任并頒發關防業已迭誌本報茲經政界傳出消息其內部組織及職掌爲

一、市政籌備處設處長一人督理市政進行事宜

二、設秘書一人至二人承長官之命辦理一切及核擬機要文件

三、市政籌備處內設四課置科長三人掌理該課事務第一課掌管關於總務財政事項第二課掌管關於工程事項第三課掌管關於教育企業事項四課掌管關於公安衛生慈善事項

四、每課各設課員技術員辦事員各依其事務繁簡酌設若干人

五、市政籌備處爲繕寫文件及辦理雜務得酌用僱員若干人(天)

王廳長染恙 已赴德國就醫
委夏博泉代理

奉天教育廳長王毓桂氏於去歲年底忽患腸胃病初入赤十字會醫院診治繼轉入滿鐵病院經張錦華博士診療結果謂病根已深勸王赴北平就醫抵平後即赴德國協和等醫院由西醫用愛克司光線探究病源則於腸部發現小孔等處該病名爲腸癌非長期治療不易奏效在東方且無療養該症設備之大醫院須親赴德國調治王氏以公務繁重事頗猶預後爲張漢卿司令長官所聞特贈與現洋一萬元作爲醫藥費之用王氏領謝後遂於日昨偕同北平公同協理紀華搭乘滿鐵急行車北上取道西伯利亞鐵路前赴德國所遣之廳長職務暫行委任該廳第一科科長夏博泉暫行代理云(天)

招待歸國之 留俄生辦法
國府規定六項

茲據政界消息當政府准國民政府來文規定招待留俄歸國學生暫行辦法共計七項採認如下

一、凡留俄學生歸國後應於一星期之內親赴中央或省市黨部報到其在各省市報到者應由各該省市黨部轉送中央聽候處置

二、凡留俄學生歸國後一星期內不依前條規定報到者以共產嫌疑犯論由中央通令各地黨部政府駐軍嚴密偵捕押解中央核辦

三、留俄歸國學生報到後由中央所設立之留俄歸國學生臨時招待所收容之由中央派幹事一人助理若干人管理之

四、留俄歸國學生入招待所後非經中央詳密考查認爲確無共產嫌疑非給予證明書後不得擅自離去

五、留俄歸國學生得中央證明書後得由本黨黨員五人以上之連坐保證準其自由行動但在一年以內仍須將住址行動隨時報告中央以備查訊

六、凡留俄歸國學生確係共產黨但在發覺前向中央自首者依照共產黨自首條例處理云(天)

商警局歸併辦法

茲據政界傳出消息關於商埠警察局歸併省城公安局辦理情形前經省政府決議呈報東北政務委員會核示遵行現省政府奉到政委指令通過九次常會飭令查照其計劃爲(一)總務司法行政衛生四課歸於公安局內課長另用課長仍歸課內或另用(二)清潔隊歸署管轄(三)偵緝隊歸併爲內隊長另用(四)消防隊改爲第三分隊(五)司法警撥歸內司法課(六)馬警歸局或歸署(七)警察隊改保安隊(八)全埠三個分署因埠地未甚發達暫改有一個分設二個分署云(天)

公安局禁賭 奉海路亦規定
賭博懲罰辦法

省會公安局鑒於舊曆新年各界休業無所事事相率賭博歷年積習未能革除初雖起於消遣轉而入於投機千金一擲孤產敗家因而餓成竊盜亦意中事特於十三日召集所屬警官開會嚴禁賭博並貼佈告俾衆周知云

又訊奉海鐵路局長爲愼重公務特令行各辦公服務人員自十二日起嚴禁賭博並厘定懲獎方法倘有犯者依其情形輕則罰薪十日重者開除以資儆傷云(天)

收容編餘士兵 設陸軍牧場
張使兼任督辦

東北邊防軍司令長官張學良以奉天裁兵後三省軍隊編餘甚多雖除入講武堂陸軍大學外而未得位置請求錄用者仍不下千餘茲於日前會議擬在洮南設立陸軍牧場赴外蒙購買馬匹令編餘士兵訓練軍馬以備軍需而督辦一席已委洮遼鎮守使張仙濤兼任云(天)

高等法院添委 推事與書記

奉天高等法院院長史延程氏現以本院近來關於刑事案件日益增多原有人員不敷辦公特於六日呈准省府添委推事三人每員月薪二百八十元書記官六人每人月支九十元以資辦理一切(捷)

軍醫處擬刊雜誌

東北邊防軍司令長官公署內之軍醫處以現在各機關爲闡揚政治究討學理每有周旬刊之設特之爲喬又極精微擬發行軍醫雜誌用以宣傳當經籌有妥善辦法俟呈准長官即可照辦云(天)

嚴禁稅局長離職

奉天財政廳長張振鷟氏以各稅局長職司督飭徵收事宜關係甚爲重要是以嚴於擅自離職及無故晉省曾經通令禁止在案乃近聞不時仍有擅離職守私自晉省者似此玩忽公令殊屬非是茲爲注重稅收剔除積弊計特於八日重申前令嚴飭各該局長概不得擅離職守否則查出定卽撤懲決不寬貸以爲玩忽功令者戒(捷)

馮庸大學已開課

省城馮庸大學自開辦以來力求整頓凡百設施無不精益求精一切寒暑假期均按東省氣候縮短暑假二十日延長寒假六十日例辦在案頗爲適宜本屆寒假自去歲十二月六日放假曾誌本報比屆期滿牌示於本月十五日開課各級學生均於日內來奉紛紛晉校報到名職教等員籌備一切甚爲忙錄

出席編遣代表 王樹常返奉

出席南京國府召集之全國編遣會議東北邊防軍司令長官張學良之代表王樹常氏近奉張學良電召討論東北軍政重要問題早日返奉總部接王覆電謂於四日同閻錫山由吳淞放洋八日抵塘沽取道大連十日返奉云(天)

海城

因何頭部受傷
途中被刧爲匪所擊耶 或係精神病人自傷耶

自小南門外發生殺人刧財案後於月之十三日晚北門外又出一被人將腦部擊破當時擡往北門裡中和醫院用應急手術療治但其人祇云姓張一言道罷即陷於昏迷狀態將來生命是否得保尚未可知據另一消息云於十二日晚六時在萬順德油房附近有一人額部擊傷當時經人報告北門派出所經該管巡長王仲元報告一區前往驗看據云此人素有精神病係其個人用石頭自擲者刻已由醫院擡至傷者本宅以上二說未知孰是云(青)

嫌疑犯三名 一名嫌疑最大

本城大南門外同升德絲棧商人李久榮自被匪人刺殺後其案至今未破行政監督孫文敷會勒令一區崔區官依限破案如不期不到案卽行撤差聞崔區官對此事十分着意於月之十日在南門外逮捕嫌疑犯三名一田慶山一胡某一王某外號綫黃瓜刻經王所長嚴刑審訊上記之三名嫌疑犯始終未認供刻仍在警拘留寄押據云王綫黃瓜嫌疑最大將來定匪要出口供任爾人心似鐵禁官法如爐危乎哉綫兒黃瓜

北鎮

區保長擊斃四匪

邑西石門子與義縣接壤山高嶺峻每逢年關賊匪抗險劫掠案來往行人日前有胡匪五名各掠搶械在彼搶掠正值西區張區保長蔭芳帶兵查道被難之人報告該區保長當即迎頭痛剿賊人亦開槍還擊比值義縣鄉團開聲至此兩造夾攻張區保長奮勇圍攻賊匪不能抗拒當時擊斃四匪逃脫一名所得槍馬等項而造各分一半回防區然後備文送縣似此區保長勇敢擒賊智勇双全可爲警官中不可多得之幹員也

路所長下鄉剿匪

本邑城北分稅關分住所巡官祝興韜因勦匪陣亡已誌前報此時報告到所路所長聞耗甚爲震怒隨帶馬步警甲親赴該處追緝併調查罪匪原因比至該處胡匪聞風遠颺該所長當即由北跟踪追緝現以抵城東南鄉青城子馬廠一帶因該鄉亦有零匪在彼搶掠此次路所長定將該匪剿滅方能回城似此所長可爲智勇兼全保衛人民不遺餘力眞乃北鎮人民之幸福云

因犯十名逃走 又捉回七名
擊斃看守數人

本縣監獄所押人犯於舊歷二十三日夜一點鐘湧外逃當將看役李子才關洛永趙顯等用鐵鍾木棒打傷頭部身死併傷同監押犯董書田一名受重傷者係屠戶李芳雲王憂豐二名性命難保此時共逃十名幸經警甲迅速隨後尾追擊獲六名尚有四名未獲事發生時監用電話通知四鄉各區區巡官區保長孟京山何子洲區官陳錦廷宋壽山等聞警告即率隊協緝併有西山駐防第二團經該管官長派副官何海臣督帶連排長七名士兵四十餘名帮助警勇在各街巷搜查是日城門未開各商舖均一律閉門停止營業談此四犯以離逃法網續訊該犯人等在逃同共十名當時經警察路所長派楊區官偕巡官消防隊于隊長及公署人員司法警士將監獄左近包圍當時擊獲六名昨二十五日又在北關帝廟院內鼓樓上擊獲要犯王兆達一名係搶煙水盜犯判定徒刑十四年其擊獲緣因保該犯乘北街福和局後院失火伊乘間混入隱藏樓上該廟院駐有砲兵稽查處該犯不知係機關不啻飛蛾投火翩該士兵搜查盤問姓氏該犯初報姓李經稽處長研審由何處進院該犯言由正門而入復向闔兵未見此人該犯言語支離一再審訊方報實名比時鄉送縣署經王監賞奉大洋壹千元以資酬庸尚有三名未獲內有一名李奎文判九年案情較重其餘劉鳳山李魁五二名盜縣犯諒亦難逃法網聞已電稟省座如何辦法以待回電之時再爲示遵

哈爾濱

斯局長回伯 蓋理事亦回俄

原定四日晚車離哈回任之烏蘇里鐵路局長斯爾沙蘭克氏因四日午後二時滿烏新協定正式簽字後復行整理殘務直至六日晨始搭東行車出發遄返泊力云日前自稱奉莫斯科政府電令免職併令即時回國之東鐵理事蓋克爾氏近將經手事件交代於副理事長齊爾金氏遂於六日晚車由哈出發遄返莫斯科云

德惠

新主席拜客

德惠新任縣政府主席李錫章業於本月六日接印視事並爲聯絡各界感情起見日昨親赴各機關拜客直到下午四點鐘始行回署休息云

遼源

誣良爲盜之 所長勒賍案
交法院審訊

前警甲所長解鎮東任事以來未及三月表面上似乎對于警政大肆整頓實則黑幕已極現被事主係三江口附近乾曼村外號(火燒楊)者在奉天省署遼近一帶馳名之富戶楊永福警務處呈控復經縣署派教育所長李萬選查明取結及從中送欵人之切結帶同報告金監督呈請道尹轉呈省長省長通令逮捕解所長是時伊已知事不妙携眷赴奉被獲旋經省令派警解回令交就近地方法院依法判斷茲將解鎮東賍良爲盜運動賍欵之經過事實略誌于後

解鎮東海城人係屬楊萬鬪楊之介紹得爲遼源縣警甲所長任事以來搜刮地皮不遺餘力今日出發明日剿匪實則甚于盜賊之行爲一言以蔽之曰軍人式之綁票該所長前以剿匪爲名至乾曼村係被同族楊秀揑詞其與匪通氣該所長以爲有機可乘遂帶隊至楊家不問皂白全一家律拘問挺刑不過後經中人徐鄉老等疏通該所長關口就要二十萬後落至十三萬三千元又蒙古博旗某統領及梨樹某警長均各勒賍十三萬楊家一時難付此項大宗鉅欵遂托人變賣房產事爲其親戚宋玉亭曾充縣知事稅捐長局之職出首呈控經當局查明撤懲看押回本邑法院判斷惟聞某有力者代爲疏通似此罪大惡極之賍吏勒賍共計不下百萬元如使其得脫法網遺害社會無窮矣如何審論再行記錄

富錦

綏東有股匪 二十四團往剿
本邑戒備甚嚴

於陽歷一月廿三日由江北綏東縣署掛來電話請本邑廿四團長張佐臣氏火速出兵剿匪聲稱是匪有百餘衆在該縣約有六十華里云云廿四團部接電話派三營第十二連與九連即刻出兵往剿復聞本邑刻已戒嚴江岸江亭軍艦長尹祚乾氏曉諭各界知悉今後自晚六鐘大江不准行人如有要務必須報告不然槍斃弗論視斯防範完備狂冠雖多亦必聞聲遠避耳

長春

新局長因公赴奉

吉黑榷運局長靳浩華氏頃因特要公務奉瀋陽當道電召於十三日上午八時二十分搭乘滿鐵急行列車直去奉天有所陳述云

馬團長爲母祝嘏

古歷正月初四日爲駐長省防軍步兵團長馬夢熊氏之太夫人七旬晉之壽辰本埠軍政各機關首領以馬母教子有方饒德在望事先特恭備采障多端壽桃壽面屆期齊赴馬宅壽堂祝嘏彩歌歡騰備極一時盛云

督辦公署取消矣

吉林省垣訊云東北邊防軍司令長官張漢卿氏鑒於訓政伊始改制以來所有保安司令等名稱遵照國民政府卽取消以符向例特擬定將吉林督辦公署更易爲駐吉東北邊防軍司令官公署奉黑熱三省區亦然從此督辦公署之名稱已隨舊曆新年同時去矣並聞所有一切關防圖印已由奉天方面派專使送吉不日啓用云云

公安局籌畫節防

長春公安局長修雲汀氏鑒於舊年歲過地方安堵但俗例所有全埠商號均在古歷正月初六日開市燃放爆竹此日之防務戒爲重要修局長有鑒於此特於本月十四日招集各署隊官長令派籌畫此日之防務宜如何支配務期盡美盡善云云

瑣聞

△巡官榮任股員

(北鎮)本縣中安堡巡官劉博泉青年英勇文武兼全在巡官任內屢立功勛日前蒙路所長力保調總所行政股員已蒙監督照准刻已奉到委任到所接事任差查劉君乃警界不可多得之材此次到所必有一番整頓想路所長必能倚爲腹心也

△電燈燃戶日多

(北鎮)本縣電燈廠乃由八道壕鐵務局所分設經賈廠長秀峰一力經營方克成立刻下日見發達該廠長對於點戶勿論紳商士庶均一例和藹相待毫無壓力所以點戶有口皆碑即廠內員司技師工人亦皆認眞整頓以至電燈明亮毫無障碍此皆賈廠長之勤勞所致也

△燃放爆竹起火

(柳樹屯)本埠日昨十二日午後三時東街麗志元處陡然失愼烟火冲天一時警鐘亂鳴警官聞訊立即召集村民獨乘樸火車奔赴現場極力灌救加以見義勇爲之日本官民及尋常小學校全體學生職員等奮力挽水救濟未能蔓延鄰佑亦眞萬幸查其失火原因乃小兒放鞭炮所演如此之小火災云

△姦拐案仍未結

(太平川)警察七區區官卑廣務自到差以來已經數月對於管境淸鄉敷衍了事擅管民事嚴押不送即如現押之姦拐一案兩月未決原告竟爾病故乃縱被告竟保在外任其逍遙矣

△馬倒立刻斃命

(吉林)河南街福亨余店門首日昨下午一時有一玻璃馬車由西往東行走甚速行至該處將大黑洋馬一匹滑倒立時斃命據人云因趕過速馬不緩力竟因倒斃車主甚是倒霉云

△換帖丟失鉅欵

(吉林)永衡官銀錢號日昨有某甲持帖至該號兌換以便應用因屋內人多擁擠異常挨至次序兌換輪至某甲掏錢不翼而飛聞丟失大洋數百元尋覓無踪云

△年關各街繁盛

(吉林)近因古歷年關各街巷市場等處擺床設攤林立顧客及游人等甚多又兼車輛馬匹參雜繁盛異常云

△發放一月經費

(吉林)省城各機關近因年關各員等用欵孔急經當局提前發放日昨由財政廳發放各機關以便領取各機關人員均赴官銀號具領以便轉發云

△放爆竹之危險

(吉林)東關三江義園後胡同某姓家因供神焚香燃放高升炮以資慶祝放畢晋屋用飯不料炮火落於屋頂燒幸經鄰人瞥見知照其家出外撲救警察趕到督飭用水澆熄僅燒屋頂草三間

△王閻兩氏聯姻

(吉林)舒蘭縣稅捐局長王慰農民之公子道先與官銀號會辦閻儒忱之女公子希孔經沈綸閣葉揆一兩君介紹聯姻日昨擧行納采禮並定正月二十一日行結婚禮云

△五義慈善開會

(吉林)五義慈善會張鶴橋會長日昨招集各科科長到會討論本會進行事宜開會議決今年首先擴充刷印科招收貧民子弟以資教養振興實業云

△青年會演電影

(吉林)新開門外青年會新由上海運到電影十大捲以備各界觀覽而增常識其名曰浪女騎途海外奇緣等劇片甚有興趣觀者如覩足無隙地云

△玩貨佈售於途

(吉林)省城因元旦新正男女兒童均休息玩耍赴街購買一切玩耍物品一般經售要物之小販列載於途以便出售購者尙不乏人云

△車輛生意興隆

(吉林)省城現因古歷新正各界互相拜謁須用車輛代步如人力車馬車玻璃車等營業甚是發達聞每日人力車拉客得資四五百吊馬車玻璃車每日拉客得資一二千吊不等營業

△春節中之戒備

(遼陽)警甲所長鄭祉晉氏以舊歷年關誠恐有不逞之徒乘機圖謀不軌之行爲故特通飭邑內各派所遵即嚴行巡邏並加派崗警晚間十二點後街市行人嚴重盤詰以防不虞云

△負債携眷潛逃

(遼陽)邑內住有馬某者素嗜鴉片嫖賭欠外債約二萬元之譜各債主紛紛索討馬無欵償自知不了遂于昨晚携其家眷遠逃無踪矣

△稅捐主任盡職

(臥虎屯)双山縣稅捐分局主任胡世賢曾充稅務要職多年人極老成辦事公正用人得當對于商農謙恭和藹口碑載道似此主任堪稱盡職云

△悍婦心腸太毒

(富錦)本街有一占卦爲業者孫東喬數理精奧人多嘉許家有椿堂又有姑母均年邁之人伊有子女各一尙皆幼稚其先妻故去三年餘彼時伊緣子女年幼無人飼養始將姑母接來看理家務當東喬六歲喪母而其姑母曾育其成人迄今又育其子女多年迺來姑母老耄尤兼體衰多病惟恐不能久助任兒復於去秋之際其姑母勸說續絃適遇本街興華照像館執事李東升原籍奉天黑山縣人去夏彼曾旋里回時將彼妻之姑表妹周劉氏携帶來富當寓彼家當聞孫東喬意欲續絃後該婦經過街道即著東喬觀看不意視未遂心媒妁復說竟被却辭串隔二日而媒人之妻親到東喬家中見其姑母婉言要求非保此媒誓不甘心該姑母藉著媒人鼓動心懷立遍其任允許東喬以其姑母願欲不容分說即由姑母主婚遂便言定聘禮金哈大洋五百圓整外有衣服赤金手鐲金留金鉗等物諸事完備即迎婦過門詎意此婦過門未久竟嫌其翁姑年過無用尤嫌其子女歡教育一家皆不滿意終日晝寢猶得乃翁爲炊似此東喬屈心忍耐未敢進言何期該婦於去歲十二月下旬忽吞金留致將其夫嚇的立投警察報告致起訟端尙未判決聞其夫云甘願兩離以保全家老幼之性命耳

△分保長被撤差

(海城)大南門外警察第一區第一保保長張殿榮不知因何事故被當局撤差遺下保長一缺關係重要未可久事虛懸王局長特委一李姓者接充斯職聞此人係公安管理處保存云

△善士墊欵修橋

(海城)邑北小王屯有草橋一座係往耿鎮孔道每歲修築費欵不資茲該村善士左寶亭有鑒及此特於客歲十月初動工修築一石橋長達以利行人計費欵六萬餘元全係左君一手墊辦刻已印出捐冊若干廣事募集擬將墊欵補上藉免欵項之累已云

△邑紳擧行團拜

(海城)本城士紳辛子香王佐臣車蘭九劉冠英徐芳亭韓瑞昌車致周尙遇風王鶴亭劉翊臣等於月之十二日以團體名義歷訪本城各機關各法團以及各大商號擧行春節團拜之禮云

△認眞拿辦賭徒

(海城)本邑行政監督孫斗南以海城賭風甲於他縣以致竊盜案件層見疊出若不認眞查拿殊不足以清澄盜源因此於十五日早特下手諭轉飭警察所對於賭博情事勿論誰係一概破除情面認眞拿辦云(靑)

△討債何必爭吵

(熊岳)有城內興茂東染坊某氏於月之五日在北關廣源興號討債不知因何大起口角興茂東某揚言你送我向官裡去後經衆人調解該某始憤憤而去想商界人素以能忍見稱決不可以些須小事而兒決裂也

△見習員之折獄

(鐵嶺)奉天同澤新民儲才館分發鐵嶺見習學員孫化三夏子偉二氏蒞鐵三月熱心公務對於見習聽訟片言折獄民免訟累故咸謂見習員秦鏡高懸云

△糧捐主任被控

(阿城)邑東北某糧捐分卡主任王某之子曾充民國甲長於十七年春因不發餉糈激起團丁反感携去大小槍六支變賣而逃至今案懸未究茲聞有關某爲團丁叛變之事已在縣署提起訴訟詳情容訪再誌

△工人酒醉軋斃

(阿城)中東路帽兒山站於本月五日晚六點五十分由哈開來第九十四次列車駛進站台之際有俄工人希列金酒醉走過車下因而軋斃頭顱粉碎左手右脚各軋斷一支血肉狼藉慘不忍覩當經路警巡察員劉小陵電告第四段總署並請哈埠特區法院派員檢驗云

△張鐵牛賣弟婦

(阿城)邑屬二層甸子河南五區兆住戶張瑞綽號鐵牛有三弟婦超氏貌美而淫曾姘識大神張氏生彩度日久關因某種關係双々潛逃未幾即行自返有民國監理員唐錫三見有機可乘遂唆使團丁數名將張大神之外甥夏玉捕獲到團誣以姦拐合謀之罪私罰大洋五十元吉錢九千吊了案聞張鐵牛久思染指未遂因怨成仇茲託孔某崔某作伐將弟婦超氏賣於城南馬鞍子溝某姓爲妻得獲身價八萬云

△梨園業已開幕

(金州)城內樂友前由連埠邀來崔家戲班預爲新年開演已誌前報茲元旦已過正値各界娛樂時期該班已於日昨卽(陰曆正月初一日)於城隍廟東空地高打蘆棚實行開演矣園名爲正樂茶園藝員均極超衆前已在金唱演數次頗爲各界人士所嘉許此次來金前途更能大有可觀聞當晚開戲座客頗有人滿之患云

△新正佈道大會

(金州)城內中華基督教會每逢年節各界有暇開佈道大會茲因新年之期各界均行放假該會已循例於(陰曆正月初三四五三日特開佈道大會)址火神廟街禮拜堂時間午前十時午後四時講員由本會宣教師擔任誠昉天資者之良機也

△這婦是否淫奔

(營口)市內羅鍋橋街有某工廠執事任某年三十許於年前春以財禮洋二千餘元娶得縣屬東六合屯唐寡婦之女爲妻該女年十九歲頗具姿色過門後唐氏對於丈夫殷勤伺候夫婦極相和諧不料忽於年前二十八日早任唐氏携帶首飾衣服不辭而去任某知覺赴屯找其岳母唐寡婦亦逃去無踪始知該母女打虎行騙聞任某已開具年紀報告警所云

本社啓事

各分社若以現大洋以外錢鈔於本社時按照左開行市
今日之行市
大洋兌金票 九九、三〇〇
大洋兌鈔票 九九、六〇〇
大洋兌小洋 一二一、八〇〇
經理部啓

美術印刷
新亞印務公司
大連市伏見町二八
電話三〇二二番

齒科 早川醫院
遷至西通電車道傍
營業所左邊第二家
電話三九七一番

度量衡器測量器 裝造修理販賣
此次新修工場已告落成製造能力既大故價値廉減在滿洲可稱首屈一指並承辦各國度量衡器之刻碼
大連惠比須町五十八番地
水上洋行
電話六九四一番

長春協和商場百貨店
本商場設在北大街新築樓房開幕以來辱承各界惠顧特由蘇杭名廠新到紬綢緞絹歐美呢紙平金顧綉瑞士鐘表四季冠履俄毯唱具花粧黑料三層樓紬緞呢絨綉花衣料全套禮服壽衣花邊衣條三層樓磁器皮革五金雜貨代理唱機風琴生殖靈藥等倘承光顧歡迎之至也
本主任啓
電話中三三四 日一九八

旅客注意
大連 裕長棧 電話六三五二番
哈濱 裕長旅館 長春電話九一四番
本棧現將房屋重加修飾人員力行整理男女異室招待殷勤代理車船客票報關完稅遠近商請祈駕臨

▲送黑鷄 展期一月
寄下郵票十二分可得奇風月報兩冊
鐵嶺奇風月報社啓

樂論君臣佐使、性分寒熱溫平、此藥馳名海上五十餘年乃中用黑鷄骨爲主藥、能入衝脉之境、白鳳仙係副品直達血海之源、佐以他藥、調經養血功效甚速、四季可服能調和氣血、培補天眞、凡患經血各病服之、藥力絕大萬試萬靈、老婦服月經復至妊娠子女、腰腿腹痛、心忙心跳、或年久之白帶、久不孕育、子宮寒冷、速服此藥自發百中、有立杆見影之功、以湯潑雪之效、購服一試其效便知、定價每盒大洋二元、不折不扣、啓者贈送上海之黑鷄白鳳丸以來、頗蒙需者歡迎、後到之信積有與十餘封、迫不得已、再展期一月至舊歷年終爲止、過期仍照原價、只限鐵嶺一處、他分號及代理無效、奉天區係此藥者請寄下郵票六十分作爲包裡費即贈現大洋兩圓者一盒欲掛號者多寄十分、日本郵票亦可、吉黑區寄下郵票七十分欲掛號者多寄十分即寄不悞
駐鐵嶺西門外韓奇逢藥房

一分精神一分財
人生作事、端賴精神、一分精神一分事、賺一分錢、不可强求。但人之精神有限、而世上之財源無窮、欲求財源之增加、宜先求精神之增加、增加精神、唯服百齡機。爲增加精神之唯一方法、補腦補血、强健身體、精神百倍、百事成功、到處得利、收入因之增加、故服百齡機者、實是發財之秘訣也。
▲百齡機價目 均按現大洋計算
小瓶一元 每打十一元
大瓶兩元 每打廿元
東三省總發行所 奉天大西邊門外 九福公司
大連分銷處 華泰西藥房
哈爾濱分銷處 泰華西藥商行
各大藥房均有出售

歇後語錄

（王少泉）

餡餅擦油「白搭」餡餅裏頭的油是多的，而普通吃餡餅者每在皮外擦上香油，爲的是好看，這不是白費麼，我們作事，凡有類似這種情形的，都可譬之爲餡餅擦油

脫褲子放屁「費兩道手」事本一舉可成，乃經兩番手序才舉事，謂之脫褲子放屁

瞎子戴眼鏡「多一層」瞎子戴眼鏡看不見用處，作事，畫蛇添足，與瞎子戴眼鏡一樣

木頭眼鏡「看不透」兩常談話某甲謂某乙曰，某內將來要關，某乙如果親視某內則必慢聲應曰，木頭眼鏡看不透

一張紙畫個鼻子「好大臉」這個臉字，作情面解

王八瞅綠豆「對了眼啦」在戀愛場中，兩性愛情，如膠如漆，熱度達到沸點，彼此愛好不可言喻，而自第三者觀之，是何趣味？雙方均無動人之美，是何趣？此即王八瞅綠豆也，王八眼似綠豆，以綠豆似的眼看綠豆，彼此眼光相同，未有不滿意者，心理學家有云「美無一定的準標」

王莽賣魚「好大想頭」武清安子村，有王莽者，素以賣魚爲業，一日在某家門前，有老媼稱魚，爭價之餘，嫌爲魚少，時適有華裝少婦，門內佇立，莽睨而視之，心神飛蕩，弗能自持，私忖必媼之媳也，因急與媼誓曰，魚若不够我是你兒子，媼未及答，門內即應曰，你好大想頭

綠豆蠅跟着屁走「白搭」綠豆蠅最喜汚穢，得屎臚集晚食，若闖老之吃大餐然，故聞此味則狂喜追隨，希冀其饕餮之慾，不久屁味散盡，乃徒勞一場而已，這是諷刺那一般鑽營家的話

高禿子豆炒芽「自覺得味」喜歡高談闊論的先生們，往往不顧對方情狀若何，自己說的興高采烈，覺得津津有味，是謂之高禿子炒豆芽，自覺得味，又可簡言之曰炒，余肄業路水時國文教員爲李啓白先生，先生博學强識爲腐儒派之維新分子，常於教室縱論時事，尤喜批評新舊文學之短長，時人號之曰李大炒，先生每有所談論，渦之者則曰、又炒上了、（李大炒與北大教授李大釗聲音相似故人多喜道之）

老太太過年「一年不如一年」年邁的老太太，在過新年的時候，大家都歡天喜地的向他問好，老太太暮景衰頹，必要無精打彩的回答道，唉！一年不如一年

竈王爺伸小手「穩拿」臘月二十三祭竈北人通俗都用糖瓜上供，一般平民將竈王像放在一塊小高板上，謂之竈王爺板，你想一塊小木板，地位極其狹小，竈王要是貪糖瓜的時候，豈不是一伸手就拿了去嗎？也有說竈王爺吃糖瓜的也有說竈王爺伸小手穩拿糖瓜的（注）北人通稱竈王神曰竈王爺

破鞋「提不起來」說那不足掛齒的他們

三鼻子眼「多出一股氣」批評多管閒事的人們

狗拿耗子「多管閒事」罵那不識時務的人，常常管不應當管的事

巡警擺手「管不著那段」著譏若內，這句是近津地方，不愛管閒事的俏皮腔

上京走爾莊子「繞乾道」爾莊子原名爾王莊，實砥縣屬與武清搭界，由武清赴北平，須向西行，而爾王莊在其東，故非泥水阻路，絕不能繞道該莊，故凡繞灣多走路者，皆以上京走爾庄子嘲之

新媳婦放庇「零揪」新婦于歸之夕，儀容舉止，處處矜持，倘恐有失體面，是以一屁之鳴，必要絲絲洩出務使其毫無音響，吾人整批財物，本可興辦正當事業，要把他零星妄費了，謂之零揪，有人研究舒服問題，說人生有三種極舒服之事，曰坐牛車，穿大鞋，放響屁，作新婦不得放響屁，是天下一極不舒服之事也

騎驢看唱本「走着瞧」吾人辦某種事業，不知將來能否進行順利，則必曰走着瞧或與他人有所爭執，彼方以言語威嚇，盛怒之下，必以冷酷態度報之曰，騎驢看唱本，走着瞧啊！（未完）

發明國音電報完全成功

據四洮鐵路局員云，譚君翻宗，於民國十四年七月七日在該路創辦之國音電報，業已通行東三省各鐵路，早已膾炙人口，無不稱便，曾由前交通部公佈全國採用在案但此種電報，譚君對於姓名或單字，如吳、伍、武、鄔、譚，談，檀、王、汪等，同音之字，恐易致誤會，以爲美中不足，是以繼續研究，十七年春間，前北京交通部會設拚音電報研究會，派王京春博士主其事，招集部中及各鐵路，以及各電報局傅學之士數十人到會，研究數月，規定國音電報法式十二條，對於姓名，或單字，則規定以傅音，傅聲，傅部，常用，次常用，與不常用，而區別之，自公佈後，迄今各路未有依法實行，譚君亦認爲在實際上不能適用，故又會逐字檢查七千餘字、得一良法，如一旦實行國音電報，更可稱爲最簡單，最明瞭，最易學，且最易記，錄此項完善之中國電報，聞現正在繕寫中、一俟呈請局長批准，即可實行云云，串關吾國文化之改進、對於國家文化之地位，社會之經濟，商務實業之發展，教育之普及國語之統一，外國文化之侵略（如全國電報局，與奉中，綏津浦，滬寧，滬杭甬廣九，粵漢，膠濟，呼海之用英文，漢平，正太，道清龍海之用法文，中東之用俄文，吉長，四洮，從前之用日文，最清白，自始即用國音電報者，祇有奉海，吉海洮昂，各克，四路）無一不有密切之關係，閱者諸君，對於譚君第二次發明，諒皆富以先覩爲快，俟公佈後，記者當即親訪譚君，檢舉奉告，以享閱者諸君也，譚君作此項研究工作，繼續努力十餘年，打破多少阻力，與困難，方得是項結果云

一個飄泊的人（一）

（王錫順）

H村的何恩、在廿五歲這年已娶了妻室，他的工作呢？什麼也不作的，因爲他承受祖先的產業，還有很多的，只是在賭博場裏，度他終日的生活春去秋來，光陰老人不停足的走着，這時的何恩仍在賭博場裏，高談闊論，看牌啦！打麻雀啦！打天九啦！——這仍是他的生活

日光是由東往西沉的，這時她與晝間已告一段落那司夜之神早已昇高了，以他的光明照到大地上無處不明，在這H村中大多數都是睡覺的了，有幾家特異的人，還沒有睡

一個坐北朝南的磚平房，一連是三間正房，院裏却是非常乾淨的，現在是在夜間的時間，屋中却是鴉雀無聲，炕沿上點着一盞半明半暗的油燈，炕上坐着一位女人，一會兒有哭泣的聲音發現了，並還哽咽着說，『你——指她的丈夫——怎麼還不回來呢？……整日的打牌却也不嫌煩惱？你眞忍心嗎？……』她說着便哽咽住了，……這人是誰？不用我說，閱者諸君也能知道吧？就是那日在賭博場不回家的何恩的夫人——李氏

賭博場裡的人，在夜間正是熱鬧着，那是有精神的，不用說何恩也在裡邊了，牆上的掛鐘已經叮鐺……叮鐺……叮鐺……叮鐺的敲過了十二下，呼啦的一聲都散了

何恩從那賭博場出來，也回家了，單獨的他便奔回家了，誰是他的伴侶？只有他的孤影伴着他走

『開門呢！快！快！快開門！』月亮正在昇得最高度的時候，萬籟俱息，別的什麼也聽不見，只聽見何恩在他門外叮々敲門的聲音，門裏是毫無動靜的

在賭博場裡賭博的何恩，現在不知不覺已三十二歲了，他嘆這光陰走得太快了！

平均活到幾歲

（孤峰）

據美國政府公共健康局所發表、美國人自從出了娘胎之後，平均年齡可以達到五十六歲，據他們說，除了澳大利亞、丹麥、挪威、與瑞典之外，美國人的平均年齡可算最高，在澳大利亞，平均年齡爲六十一歲，在挪威瑞典及丹麥，平均年齡爲五十七歲，下列一表是十一國的人平均根據已往情形的調查情形，所能活到的歲數，這個表是美國戶口編查局所製其中關於統計的材料，有的是由美國國內搜集得來的，有的是從各國出版物中搜集來的，所謂調查的僅及十一國其他各國材料一時未易搜得

國別	時期	男性	女性
澳大利亞	一九〇一	五五·二〇	五八·八四
	一九二〇	五九·一五	六三·三一
丹麥	一九〇六	五四·九〇	五七·九〇
	一九二一	五六·二〇	五七·二〇
	一九一六	五五·八〇	五八·一〇
英國	一九〇一	四八·五三	五二·三八
	一九一〇	五一·五〇	五五·三五
法國	一八九八	四五·七四	四九·一三
	一九〇八	四八·五〇	五二·四二
德國	一九〇一	四四·八二	四八·三三
荷蘭	一九〇〇	五一·〇〇	五三·四〇
印度	一九〇一	二三·五九	二三·三一
日本	一八九八	四三·九七	四四·八三
	一九〇八	四四·二六	四四·二五
挪威	一九〇一	五四·四八	五七·七二
	一九一一	五五·六二	五八·七一
瑞典	一九〇一	五四·五三	五六·九八
	一九一一	五六·四九	五九·二四
瑞士	一九〇一	四九·二五	五二·一五

觀上列一表，有幾點值得我們注意者，各國婦女的平均歲數都比男子的平均年齡高，印度的男女平均年齡在各國中最低，其次要輪到日本，至於男女年齡的比例，最低的是日本，其次要輪到印度

關於全國的平均年齡，我國尚無切實的統計，惟北平有衞生學家調查過一次，該處人民平均年齡僅三十而已，雖比印度高一點兒，然與其他許多國一比，未免差得太多了

學生文藝

恭送本埠市教育會楊會長去任序

（營口市一校高二年級 徐延棨）

本埠市教育會長楊君、熱河阜新縣人、官冢九如、祝三其字也、於民國十三年春、畢業於奉天省立第四師範、應本埠前市教育會長、兼市立三四校長郭君希儀之聘、來營襄助一切、極力帮忙、嗣以郭君榮升察區鉛錮廠廠長、而現任會長楊君、遂繼郭君長市教育會、暨兼市立三四兩校長、於蕭規曹隨之中、而能發揮光大之、凡百待興無不具舉、近以成績已著、烏乎可留、乃決然舍去、改就營口縣女師範教務長之職、惟是心志磊榮來去光明、所以爲楊君者、則善矣願吾儕小學生久沾時雨之化、際此臨別之際、誠有不能已於言者、竊思天下事、貴以實心行實事、能此則大用之大效、小用之而小亦效楊君行矣、據余師孫蔭蒼夫子言、距今五年前、在高橋師校共筆硯時、楊君學最優、品亦極佳、而又忠誠篤實所屬、事無不竭盡心力、一時同學兄弟莫不以楊哥呼之、今者歲月逝矣諸同學友星流雲散、分道揚鑣其騰達者已、膺重寄理要司、而楊君服務教育界、事小如豆、在常人處此、其頹衰無味爲何如者、乃楊君出其忠實之心、昔以之待友人者、今以之辦教育、懇懇懇懇、勇於有爲、凡事只求不愧於心、絕不以勞怨措意、用能不數年、竟致校務會務、均斐然可觀、夫營口一小商埠也、市教育無足重輕也、而其成績乃如此使出、心力、以治一省教育、以理全國教育、則其澤被於學子、又烏可量哉、竊嘗見今之登講壇任教育者矣、不始勤而終惰、即見異而思遷、再不然樗蒲一局、煙霞半榻戲玩於聲歌之場、流連於花酒之地、求能一勞心神以爲教育者、乃渺不可得、而乃於一市教育中得之、乃又令不得盡其志、一展其抱負遂其入凡大效之願、而使其成績僅至於此、余儕學子不必爲楊君惜、乃不禁爲營埠市教育惜耳、爰祝之曰、楊君來營、於今五冬、教育學子、遼瀋稱英誘掖後進、精益求精、文壇健將、學界干城扁氏覺世激濁揚清、先生之名、永垂無窮聊繕蕪辭以表微誠

看財奴

（大連中華青年會學校高小第一學年學生佟毓華）

蔣益在一村裏、算最富的了、他可是沒公益心、一天村裏、因爲有胡匪、村人要組織一個保衞團、向蔣益要一點錢、可是他不肯給、所以未能成立、又一次、因爲沒有學校、兒童沒學着教育、村長求蔣益捐錢、辦一個學校、他又不肯、村人因爲未受教育、沒有常識、不知衞生所以死的不少、一天、村裏、來了個賣西瓜的、他小孩子見了、一定要買、因爲瓜上、有許多蠅、他兒子吃了、不一會、肚子大痛、後來就死了、蔣在這個時候、就很後悔的、說我剩了許多的金錢、給誰呀、小朋友你們、能不能替蔣益處置這些的金錢呀

弔周義亭先生並東閣紉韜即希郢政

（復縣徐夢琴）

其一

心逸日休德無彊、如何舟覆海天長、賑飢塞北聲名遠、周濟山東功德揚、向若無靈羌使救、子胥何事湧濤狂、齊家皆說有餘慶、世事何須問彼蒼

其二

周家善士姓名傳、此日如何歸海天、嗚咽鴻音迎水岸、流離民士送濱邊、落霧孤鶩思王勃、撈月騎鯨憶謫仙、飄耗忽驚宣遼北、萬恩人盡永潸然

其三

善人是富額懸堂、皆說周君百世昌、竟自跳身尋李白、教儂搔首問青蒼、憐貧功德垂千古、濟阨聲名振大荒、可惜半生修佛果、終歸流水倍情傷

其四

福緣善變本蒼窮、身溺波濤太不公、行道替天賑貧生、喧聲徧野哺哀鴻、同游李白清波月、共駕伍員破浪風、因果從今殊不解、德門竟與不良同

遊觀音閣口占

其一

攀藤撥溟到山頭、身世渾疑上界遊、隱約洞天參佛相、模糊墨蹟感名流、千尋怪石排開立、一線滄溟眼底收、眞是古今名勝地、世間那有此淸幽

其二

聞說名山出世緣、此來眞個不虛傳、雲樹處處扪松翠、畫閣層層入洞天、起伏群山奔眼底、汪洋大海蕩胸前、遨遊何必蓬萊島、空（山穷）嗣淸幽即是僊

美育賓

腦汁與精液〇皆由食物之滋養料所造成〇因脊骨之通連上升頭部〇即爲腦汁〇下至腎部〇即爲精液〇故腎虧者必兼患腦弱〇而腦弱者亦必兼患腎虧也美國出品美育賓聖藥〇乃採取動物之生殖腺睪丸卵巢及各種補腦健腎之靈藥〇製成〇功能增多腦汁〇濃厚精液不論老少〇服之定得無上之幸福

生殖衰弱者應服美育賓聖藥
▲欲求强健精力絕倫之人
▲手淫過度以致遺精之人
▲房事過勤精力疲乏之人
▲筋肉無彈力不緊張之人
▲性慾感覺缺乏精薄之人
▲月經不調子宮寒冷之人

腦筋衰弱者應服美育賓聖藥
▲身體倦怠頭痛腦病之人
▲意志薄弱血枯腦竭之人
▲思慮散亂記憶不佳之人
▲易起惰性易動肝火之人
▲失眠氣促稍勞困乏之人
▲血虧胃弱食慾不振之人

不可不服

●年輕男子 青年男子、因濫費精力而成疾病、雖結婚亦不覺愉快、服美育賓聖藥者、可以立成壯健、增進人生無上之幸福

●三四十歲 男子性慾減退、女子感覺缺乏、爲生殖權能衰弱之病象、服美育賓聖藥者、可以回復健康、享意外之快樂

●六十七十 年老之人、往往皮皺髮白、色衰力弱、此係生殖機委悴之故、服美育賓聖藥者、返老還童、常如青春時之活潑

健康男女服之〇定得意外之强壯愉快〇有不可思議之効力

眞正美育賓之價目每瓶大洋壹元八角 半打九元 各埠大藥房均有出售

總經理 上海南京路 信昌藥行
分行 哈爾濱道外中八道街口 信昌藥行

協和醫院

診療科目 內科、外科、小兒科、婦產科、眼科、耳鼻咽喉科、花柳病、皮膚科

特備最新德國六〇六藥針 其他花柳病治療及戒除多年鴉片嗎啡癮之最新靈藥 並設備有各等病室患者可隨意入院

院長 王鴻壽
經理 徐雲庭（南滿醫學士前出東後防院外科長）

本院 大龍街四十五番地 電話四〇四一二號
分院 西崗子露天市場東首 橋立町七番地

格立夫博士發明

博士眼藥

有醫目重明之偉績

無論何種目疾新病舊患一經洗點立奏奇効誠世界唯一之眼科聖藥

每瓶大洋二角五分

美商三德洋行 獨家經理

大連浪速町二丁目十七番地 奉天大西邊門外二經路口 哈爾濱道外正陽街八道街

奉天南洋表行

城內四平街電七七七七

破天荒大減價

黃金白金各式長方手表存貨甚多定價便宜減價期內再打八五扣眞便宜

各種堅固手表 新式扁式懷表 各樣西洋座鐘 如蒙各界賜顧 照原碼八五扣

照原碼八五扣

大連九章紬緞局七折廣告

本號開業以來頗蒙各界贊許不勝感激刻有杭州總廠運到大批異新綢緞綢葛貨如山積時屆歲暮敝號爲推廣營業起見各貨照本一律七折賤賣以答惠顧之雅意請駕至敝號參觀方知言之不謬也

地址大連浪速町二丁目七十番地

道濟凱旋號汽車力量宏大電水靈敏由慢而快速而且易在任何速度均能保持平穩上身構造極其堅美重心抵降行於任何道上乘客決無震動之苦凡此足以證明此改良凱旋號爲精奇之出品也

美商 公懋洋行

總行 天津法界 先農路廿五號

分行 奉天大西邊門外 大連東公園町和記洋行 北平崇文門大街 哈爾濱道裡

DODGE BROTHERS
COMMERCIAL CARS

仁濟醫院

內外科、花柳科、小兒科、產婦科、眼科、梅毒、有無診斷、檢痰、檢血、檢便

德國新六〇六藥針戒除急慢性阿片嗎啡癮

病室完備 入院隨意

院長 官立醫專醫學士 陳章哲
副院長 東京醫學士 徐榮

西崗東關街電車站前電話六七九九番

總代理處

奉天日站恒濟堂 奉天震泰報館 奉天大成藥房 吉林濟生藥房 黑龍江德泰盛 長春泰和藥房 安東德順成 四平街天德堂
大連華泰藥房 大連德記全棧 錦縣福陞永 黑山縣會增盛 營口洪春堂 公主嶺三合公 洮南德慶仁 遼源德泰順
哈爾濱永一德堂 哈道裏世一堂 遼陽義和堂 長春耀廷藥房 長春中西藥房 開原德祥厚 千金寨德泰興 普蘭店康德

添精聖藥 補腎仙丹

育腎賓

●腰酸背痛是腎虧之兆
●陽萎之嗣是腎虧之故

腎爲人身之本、而爲作强之官、司排洩尿酸者也、若腎經絡虛弱、無力排洩、尿酸蓄積經絡之間、則發生腰酸背痛、育腎賓是補腎之聖藥、服之即能立奏奇效、若青年早婚、老年衰弱、或思慮過度、房勞或手淫、致夢遺滑精、陽萎不舉、腎經衰弱、交不耐久等症、與人身精不固、以及子嗣大有關係、能服育腎賓聖藥、自能添精益髓、種子廣嗣、保健康、終身無病、年老服恢復青春、少年服强精健腦、如君不信、請試便知

定價 每盒大洋一元二角 每六盒現大洋六元

總發行 金勃先藥房 哈爾濱道外十五道街

双美人牌花粉

化粧次序 双美人牌香皂 双美人牌洗臉粉 双美人牌雪花膏 双美人牌花粉 双美人牌頰胭脂 双美人牌刷花粉 美人

人生欲得美貌用之化粧者即雙美人牌花粉是也

雙美人牌化粧品係衛生文化生活上必需之珍品也

東萊銀行

時間上午九時至下午三時 大連分行

本行開辦以來已歷七載資本金收足國幣三百萬圓已向財政農商兩部註册立案專營商業銀行一切業務設總行於青島分行大連上海濟南天津等處北京煙台及其他繁盛大埠均有特約代理機關一切交易手續簡捷格外克已如蒙惠顧無任歡迎

地址監部通五〇番地 電話…經理室長五八參八番 營業室長五八參七番 公用參參壹四番 電報掛號七四五五番

中華民國國民政府註册商標

仁丹

恭賀年禧

喜迎己巳年新春大吉福祿
壽三星拱照人人百事順意

敬賀者 敬藥房懸壺濟世久荷 垂青以仁心虔製製仁丹流傳遐邇蒙 盛惠推行盛意感銘靡涯茲者一陽回復萬象更新祝 再造之中華國興與春光並進頌 賜顧之各界福厚同春日齊增而仁丹藥力精益求精竊奮勉焉

民國十八年正月元日

日本 大阪市東區玉堀町

森下博大藥房拜啓

仁丹主効

中暑傷寒 酒醉船暈 水土不服 癰痞呑酸 腹痛吐瀉 精神鬱結 猝倒昏迷 食積不消 頭痛目眩 時行疫疾

價目

小包五分 中包一角 特利包五角 帶鏡藥盒特大包七角

格言 敖不可長欲不可從志不可滿樂不可極 (禮記)

橫濱正金銀行

(本店) 橫濱 資本金壹億圓 積立金壹億貳百五拾萬圓

大連支店 代表 電話長三一六一番 宿直專用 電話六〇一五番 海關稅取扱所 電話四七六二番

支店 中國 日本 歐美 南洋 東俄

東京、名古大阪屋、神戶、下關、長崎、青島、濟南、天津、北京、漢口、上海、香港、廣東、牛莊、奉天、開原、長春、哈爾濱(一時閉鎖)、西貢、加爾各答、新嘉坡、蘭貢、(額爾東達)、孟買、克拉基、馬尼拉、斯拉雅、馬尼拉、巴達、孫德尼、倫敦、里昂、紐約、舊金山、布哇、桑港、喜路安裝魯實、紐約、利西嘉尼羅、布約諾斯阿利斯、夏育逵

肺病之新治療法

以肺病爲不治之疾者 已屬過去之夢 苟有適當之療法 必能治癒無疑 是蓋無論何人所不能否定之事實也 然歐美諸先進國以其治療法及豫防法之完備 故肺病患者年々減少 顧我東洋如中日兩國 反年年增加 雖由於風土氣候之關係 亦以其療法之不完全使之然也

今舉世界各大都市中肺病患者之統計如左

中國北京	人口百萬人中	肺病患者	五六〇九
日本東京	仝	仝	四六八二
俄國俄京	仝	仝	四五五四
德國伯林	仝	仝	二三九五
英國倫敦	仝	仝	一九八〇
美國紐育	仝	仝	一七五五

由是觀之 我中國爲世界上唯一之肺病國 年々犯於斯病者不知凡幾 是由地勢使然以其烈風而砂塵多 加以天氣乾燥 故患呼吸器疾病者亦自然多也 顧現今之肺病療法如(TUBERCULIUM)結核索注射 血清注射 空氣療法 營養療法 藥物療法等其法甚多 雖各專門大家 競唱己說 研究不遺餘力 究未達於完全之域 不可不稱爲一大憾事也

本藥房發賣之康素乃肺結核 最新之治療藥 經本藥房多年之研究 應用最新化學之智識所配合而成之良藥 用之於肺病初期即肺尖加答兒肋膜炎 氣管支加答兒等 其効殆百發百中 雖第二期第三期之重病 亦能使病勢大退 而減其苦惱 康素者 參考東京京都及各大學病院內科所用之 肺病患者之治療法 以德國羅亞爾公司特製之著名兒爲主劑 而配以健胃壯腸鎭靜諸良劑所製成者用諸肺病患者 其効驗如左

強肺 新藥 康素

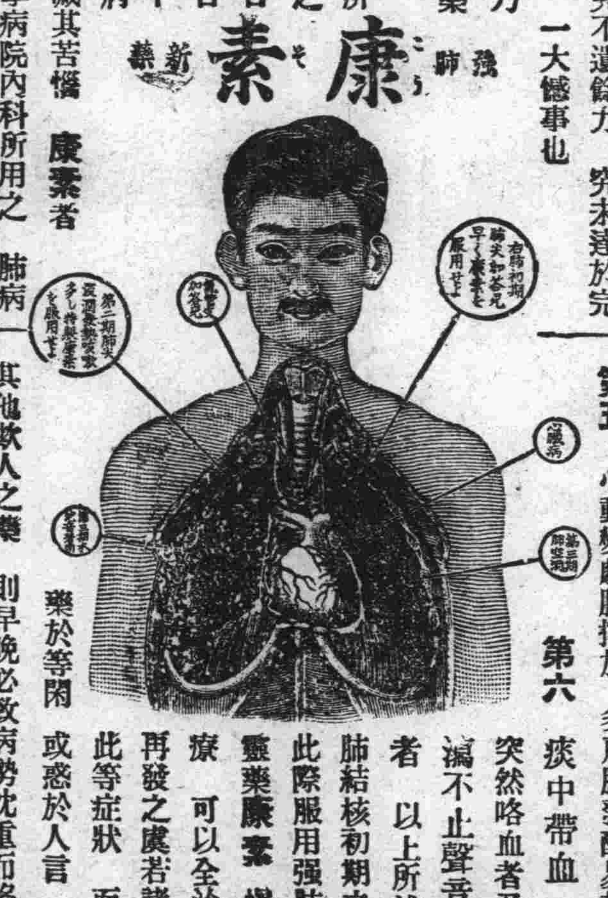

第一 健胃腸 助消化 增食慾 長營養使体重大增
第二 有殺菌防腐之効 能防結核菌之繁殖且使死滅
第三 解熱 治頭痛 胸痛
第四 制止盜汗 夜間得以安眠
第五 能使精神爽快 元氣旺盛 活氣促心跳
第六 止嗽 祛痰 防咯血
第七 可使体力强壯 對於結核菌毒素之抵抗力增大

以上所述 强肺長壽康素對於結核諸症 及特種之靈藥 實有起死回生之効 其爲現今環球上最進步之靈藥 已爲識者所公認 固無待本藥房之喋々也 凡病患者諸君 其速服斯藥以浴再生之幸福 此本藥房所不勝希望有也

玆舉肺病患者易發之病症如左以供諸君之參考

第一 夜間就褥後或早晨初醒時 則起咳嗽 有綿延至一兩月者 咳時有吐痰者 有不吐痰者 其不吐者稱爲乾咳 乾咳持久不癒有發嘔吐者
第二 不咳嗽亦又不吐痰 但覺精神不快 懶於做事 平時所好之運動散步 讀書遊戲等忽然厭棄 活潑果斷之性質 變異急性優柔不斷 陷於睡眠不足瑣事細故 易致驚怖
第三 胃腸無病 而消化不良 食事不進 身体漸次羸瘦 体重銳減 皮膚蒼白 易受風寒 婦人則月經不順
第四 別無原因 而每日午後二時至六時之間 常有三十七度二三分乃至三十八度四五分之發熱(普通健康人之体溫三十六度七八分) 此間頭疼頗甚 身體疲倦 易於發汗 而解熱後精神爽快與平時無異
第五 心動變劇脉搏加 多肩膊發酸易於逆上
第六 痰中帶血 或有突然咯血者又有久漏不止聲音斷嗄者

以上所述 爲肺結核初期之症狀 此際服用强肺長壽靈藥康素 愼重加療 可以全治而無再發之虞若諸君有此等症狀 而視此藥於等閑 或惑於人言 服用其他欺人之藥 則早晚必致病勢沈重而陷悲慘之運命 此蓋明如睹火之事實也 至第二期第三期之重症 則無論何人 一見即知其爲肺病患者 体溫則自朝至夕昇騰 咳嗽不止咯痰不已 身體羸瘦 手足纖細目眶內陷顏色蒼白 頰肉大脫 呼吸困難 肋骨高聳 其可憐可怖之狀如此 然苟服藥及治療法得宜 亦不至全部無効若服用康素 而守本藥房所指導之養生法 必能治癒而求完全之効 諸君不必失望但速服康素而已 早服一日 即早收一日之効 而得免於苦痛也

普通康素藥價 二十一日分 金五圓五十錢 七日分 金二圓

特製康素藥價 八日分 金五圓 十七日分 金十圓 卅六日分 金廿圓

康素中國各埠大藥房均有代售就近採買爲幸

發售所 大連市山縣通一丁目 順和公司藥房

大連

赴皮口檢察証據之 安住法院長竟慘死

五匪藏匿於碧流河居民家中 入室後被胡匪開槍射中額部

州境貔子窩、屢有胡匪搔擾、一經逮捕、官憲必依公正之法律、判定罪名以刑罰、玆爲前在貔子窩逮捕之胡匪孫某之眼線瑞德長、屢次審問所供不一、官憲以證據不充分、不能枉爲判罪、故安住裁判長按其所供認、有實地檢證之必要、於十二日、携同長島、川畑兩判官、池內檢察官、荒木書記、大崎翻譯、米村警部補及巡查二名巡捕一名於十二日午前自大連出發、前往皮口、城子疃派出所米村警部補以下五名巡查、嚮導檢證、於十四日午後零時四十分、到碧流河口塔寺屯孫雲德家、一入室內突有藏匿胡匪五名、開槍亂擊、安住法院長之前額、命中子彈、當即殞命、神谷巡查應敵、左手亦負輕傷、即由皮子窩民政支署召集全員、出動捕賊但賊已杳然不見、想必係逃入復州境內矣

(上)遇難之安住法院長 (下)運至連驛之遺骸

州地之皮子窩警備事宜、仍有即時大加改革之必要云

安住氏夫人 聞耗赴皮 各官員往吊

安住法院長一行赴皮係爲檢證目下在地方法院審理中之胡匪頭目孫某之眼線瑞德長供詞之證據、於午后零時四十分到碧流河口、先由巡捕入孫之室後、安住法院長及其他等、亦繼續入室、該家左三間、右三間、共七間、自左入室及至第二室、則潛藏中之五名胡匪、突然齊出各現手槍、猛射彈丸、一行聞警後、入者逃出至附近小廟避難、惟不見安住裁判長遂由米村警部補、復入室中與匪格鬪、其他判官、急報城子疃派出所及碧流河派出所、聞報之後、即行分派警員、前往兇場、此時米村警部、業已渡河追捕兇賊、而安住裁判長橫臥室內、鮮血橫流、早已慘死矣、當由池內檢查官、將安住氏之遺骸、用自動車、載至皮子窩民政支署、安置於該署之獨身俱樂部內由條岸署長以下扶靈看護、急電告安住氏夫人、安住氏夫人聞得兇耗後、遂乘於午后四時二十一分發列車、同大連地方法院檢察局青木檢查官、代表法院赴貔、於當夜八時方到、關東廳之和田保安課長同加藤博士藤警部其他一行十四名、自普蘭店分乘三輛自動車、亦親自赴皮、吊慰英靈云

貔子窩署員 總出動捕匪 搜查頗困難

勃發事件同時、皮子窩民政支署之小野山警務課長、任總指揮、率杉卷司法主任、米屯中島兩警部補、及其他全員、全部出動、赴碧流河前之幽家泊、玉王廟方面、追捕犯人、能否逮捕到案、尙未可定、對於搜查上、頗感困難云

關東廳幹部 協議善後策 嚴布警網捉拿

關東廳於十四日夜、在藤岡警務局長官舍、集合幹部、關於安住地方法院長等之遭難事件、開善後策之會議、爲州內從來所未有之大事件、於國家之權威有關、必須將加害者、全部捕獲方可、關於搜查上、及將來之方針、亦均協議以具體之辦法、嚴布警網、惡徒當不至無事逍遙法外云

遇難當時詳情 隨行之池內檢察官等所談

據池內檢察官、荒木書記、對於安住氏遭難當時之情形 川畑長島兩判官所談如次、余一行是日由皮子窩乘自動車赴城子疃、惟因羅坦路途岐嶇、車行不便、故於午前十一時許、方抵該管內花山屯俗稱柳樹屯、在該地關於胡匪事件實際檢證完畢後、遂赴碧流河會塔寺屯孫德長家、亦爲檢證胡匪事、時已至午後一時半矣、同人等降車後皆停立院中、安住氏即先開門、方欲進室、則見由室中現出華人數名、神色倉卒、而同行之巡捕、因知彼爲胡匪、方欲張聲、令人注意、則見彼等已將鎗現出、連擊數響、同行中之警察官、聞聲而上、匪見景不佳、設法脫逃、在此槍林彈雨之中、祗見赤手空拳之安住法院長偶然仆倒、後頭部鮮血淋漓滿背通紅、匪等亦乘斯機而逸矣

因公殉職請 政府敘勳

殉職之大連地方法院長安住時太郎氏、關東廳以該氏任地方法院長之重責、勤能盡職、此次爲檢查證據、不意飲彈而死、爲胡匪所害、故特呈請政府、加叙勳位云

安住氏略歷

明治二十九年東京帝大卒業、卒業後即奉職於東京地方裁判所之檢事職、又任朝鮮京城地方法院之檢事、約十四五年前派赴歐美視察、研究司法及裁判所法、歸朝、被任爲勅任官、其後退官、在神戶開辯護士業、悠々自適、於大正十四年、再入官界、被任爲關東廳地方法院判事、十五年十月、被任爲大連地方法院長、以至今日、溫厚篤實、爲至誠之士、亦實法界著名之偉人也

安住法院長 爲有數人材 局長署長談

安住法院長遭難之消息傳來、岡警務局長談云、得此意外之噩耗、不啻青天霹靂、現已致電、滯日本東京中之木下長官、商善後、然以已往之事績觀之、身任判官、向未遭兒事、此次誠破題兒之第一遭也、而安住氏爲愼重公務、故躬往臨檢、慘遭不測、實屬遺憾、犯人現雖在逃、總必督勵該地之警察署、努力搜查犯人、而免逍遙法外云

關於安住氏之爲人、又據高山大連警察署長談稱、安住法院長、人格高尙、人所共知、鄙人與雖氏未有深交、然當前次聽其講演時、更知其爲人矣、氏不但對法律深有造詣即對儒教方面、亦有研究、實滿洲法律界、稀見之人材也、此次以身殉職、不勝痛惜、不禁爲滿洲法律界失人惜云云

院長遺骸運到 停於淸水町官舍中 治喪處設在法院內

在州內碧流河不幸殉職之安住大連地方法院長、發喪日期、目下尙未正式發表、於十五日午前八時十五分、自皮口驛出發、至站哀迓者頗多、夫人與同行之長島川畑兩判官、池內檢查官及得遭難急報未得親赴遭難地吊慰之高等法院高等官代表森本判官、地方法院高等官代表行山判官、判任官代表山本監督、書記等、均特出迎於途中、高山大連署長米岡辯護士會長及其他人等、均護靈於午后零時卅五分、到大連驛、在大連驛等候哀迎者有安岡檢察官長、水谷關東廳地方課長、筒井高等法院判官、小田大連地方法院判官、田中大連民政署長、助川典獄、高井檢查官、首藤憲兵分隊長、瀧旅順警察署長平石前旅順市長、小數賀大連市長代理、平石土屋兩夫人、及其他法界要人、多數哀迎、車抵站後、由池內高木兩檢查官大崎翻譯等、親手將遺骸自二等車中擔架下車、以自動車經地方法院院長室、遂即運回淸水町三番地官舍安置、喪事籌備處暫設於法院迎接室內

宮尾東拓總裁 披露宴盛況 出席百數十名

東洋拓殖株式會社總裁宮尾舜治氏、於十四日午後六時半、設宴於大和旅館、招請大連官民知名之士百七十餘名、華人出席者、有張本政、劉雨田、劉仙洲等十餘名、宮尾總裁致詞後、由田中民政署長代表致謝、時至八時半鐘、始散盛會云

匪徒越境搜查 匪徒已無踪

事件發生後、由小野山警務課長任總指揮、督率皮子窩民政支署管內官員、並附近之保甲團員、越州境碧流河追擊至中國領土內行徹宵的大搜查、直至十五日拂曉、尙無獲有若何端倪、查彼匪徒概蟠居復州多年宋頭目部下、而雖行判明、奈不知何往、以致此驚天動地之巨案將墜入五里霧中矣

冒充刑事入室 變臉就行搶 得錢後逃遁

沙河口警察署管內西山會金家屯番外地三號劉鳳元、於十四日午後八時半、與乃妻方欲就寢、則聞敲門聲若雷鳴、因之披衣下床、未及開門而外來者早將門扇擊碎、破門而入、進來兩人語劉鳳元曰、吾乃衙門的刑事、現有一匪徒、竄入你們家裡、因是特地前來搜查、劉鳳元雖欲拒絕、又恐得罪、況心地坦白、何懼搜查、於是即對來者曰、家中實無其人、設若不信、請隨便可也、劉方語畢、來者紅眼、不問皂白、捉住劉之胸襟、曰、現有急用、需小洋二十、如數現出、否則要爾狗命、劉鳳元聆言、恍然大悟、然雖知其爲强盜、但觀其勢惡、更不致聲張、即命乃妻將家中所有錢財、悉行現出、而保性命、乃妻奉命、更不敢抵抗、即將錢包交諸匪徒、聞該錢包中盛小洋二元四角、金票四元六角八分、而匪得錢後、遂放步奪門而遁、不知去向、劉於匪去、即走報當地派出所、轉告本署、是以立張警網、搜查犯人、惟據被害者所稱、犯人並未持兇器云

佐藤氏拾金不昧

市內國際運輸會社之社員佐藤五平氏、於十四日午後零時五十分、在大連碼頭待合所內拾得百元一張之金票兩張、發見後、立刻送交大連水上署、若佐藤氏者、可謂拾金不昧云

孚美之糖菓無毒

市內惠比須町十一番地孚美公司所製之俄國罐糖、日前被西崗子警察署提驗等因已誌報端、惟嗣經衛生試驗所檢驗之結果、已判明並無毒性、並將提驗之罐糖、全部發還、准其銷賣、查該公司在連經商多年、出品精美、此次經斯驚訓以後、必加注意、而其出品更將精益求精、誠爲改良業務之一大好機也

中原警部榮轉 開催餞別宴 希望者報名

大連警察保安係主任中原警部、此次榮轉營口署勤務、在連時間、對於維持治安不遺餘力、頗有功績、今遽爾他就、誠屬可惜、是以由大連記者俱樂部發起、定於十六日晚假座春日町鶴屋、開催餞別宴、希望參加者、於與會之當日須持會費五元

日教員健康 成績非常不良

關東廳學務課、於一月特派武田衛生技師、檢查州內各小學校及公學堂職員之身體、受檢驗者男女合計三百五十名、內中最要者有肺結核病之教員在十數名以上、比之日本國內教員之健康成績非常不良、有肺病之教員等、已經滿鐵醫院檢驗證實、命令退職云

州內小學校長 奏任官待遇

日當局爲優待關東州小學校長、對於年久勤務且有顯著功勞者任爲奏任官、業將此案、提交內閣、轉交法制局審議、近將以勅令發表公布、關東州小學校長之優遇法、該優遇案日本國內早經實施、臺灣亦於數年前實行、朝鮮亦於本年二月四日實施、關東州內、只能有三人或四人

法院事項

△勝訴 原告川上賢三被告劉鏡善請求交還土地金八千一百圓(一、二五)原告川上賢三被告劉鏡善請求返還不當利得金六百八十圓原告勝訴(一、二五)原告段紀五被告孫子與請求欠賬款金九百九十九圓二角五原告勝訴(一、一九)原告藤澤光被告康川才請求房租金一百十五圓原告勝訴(一、一九)

經濟

東省十四重要都市 特產金融狀態 客年上半期之移動情形

最近據某處之調查、去年上半期、東省十四重要都市、(大連、普蘭站、貔子窩、鞍山、遼陽、奉天、范家屯、長春、撫順、本溪湖、安東、哈爾濱等)特產金融之移動狀態、分月誌之於左

放欵額

月別	金	銀
一月	四、九九二、八六四	九、〇一六、三〇三
二月	四七、五六七、九九五	一一、六二五、六四六
三月	五九、八三五、五一六	一一、一九一、四一七
四月	五一、九六一、五四〇	一〇、〇八六、一三四
五月	四四、〇三四、四三一	七、八五〇、六五〇
六月	二六、七〇五、〇一一	六、一〇六、五四九

回收額

月別	金	銀
一月	三四、〇〇一、三三八	八、九九六、二八八
二月	四二、九六、七三六	一一、三九二、四一七
三月	五九、八六三、〇四三	一三、七五二、三三八
四月	五四、六〇六、六三八	一〇、七四四、一三八
五月	五三、一八八、九九四	九、一四五、〇五九
六月	三六、六三三、一三六	六、一三一、〇〇八

所成數 三車

錢鈔行市(十五日)

期近 九九七五 九九七五 九九五五 九九七〇

所成數期近 百十四萬圓

▲正場

時	銀對金	銀對洋	金對洋
九時	九九七〇	一三二七〇	一三三〇五
十時	九九七〇	一三三〇五	一三三四〇
十一時	九九七〇	一三三三〇	一三三〇
十二時	九九六〇	一三三〇	一三三八〇
所成數		五萬三千圓	一萬五千圓

北地市況(十五日)

特產 ▲大豆(後場)

地	月限	開盤	收盤
開原	三月限	五五・八〇	五四・二〇
	四月限	—	—
	五月限	—	—
長春	三月限	—	—
	四月限	—	—
	五月限	—	—
哈爾濱	三月限	一・七〇〇	一・六八五
	四月限	一・六七〇	一・七一〇
	五月限	—	—
公主嶺	三月限	六八・五〇	六五・〇〇
	四月限	七三・〇〇	七〇・〇〇
	五月限	—	—

▲高粱

地	月限	開盤	收盤
開原	三月限	三一・三〇	三一・四〇
	四月限	—	—
	五月限	—	—

特產行市(十五日)

▲大豆(前場)

月期	開行	最高	最低	收盤
二月末	六一五〇	六一六〇	六一四〇	六一六〇
三月末	六一七〇	六一八〇	六一七〇	六一八〇
四月末	六二一〇	六二三〇	六二一〇	六二三〇
五月末	六二四〇	六二四〇	六二三〇	六二三〇
所成數	八十二車			

▲豆餅

月期	開行	最高	最低	收盤
三月限	二〇五五	二〇五五	二〇四四	二〇四五
四月限	二〇五〇	二〇五五	二〇四五	二〇四五
五月限	二〇四五	二〇四五	二〇四五	二〇四五
六月限	二〇四五	二〇四五	二〇四五	二〇四五
所成數	五萬八千片			

▲豆油

期	開行	最高	最低	收盤
二月限	一六五〇	一六五〇	一六五〇	一六五〇
三月限	一六〇〇	一六六〇	一六六七	一六六五
四月限	一六七〇	一六七〇	一六六五	一六六五
五月限	一六八〇	一六八〇	一六八〇	一六八〇
所成數	六千五百箱			

▲高粱

期	開行	最高	最低	收盤
二月末	三六七〇	三六七〇	三六五〇	三六五〇
三月末	三七三〇	三七三〇	三七一〇	三七一〇
四月末	三七五〇	三七七〇	三七三〇	三七三〇
五月末	三七六〇	三七七〇	三七四〇	三七四〇
六月末	三七五〇	三七五〇	三七五〇	三七五〇
所成數	百七車			

現貨前場(十五日)

品名	開盤	
混保大豆 帶皮	六一七〇	六一々〇
混保大豆 無皮	—	—
所成數	五十車	
三等大豆 袋物	六〇九〇	六〇九〇
三等大豆 散物	—	—
所成數	二車	
豆餅	二〇五〇	二〇四〇
所成數	四萬片	
豆油	一六四五	一六四五
所成數	二千九百箱	
高粱	三七四〇	三七四〇
所成數	一車	
包米	三八八〇	三八八〇

滙兌行市(十五日)

項目	行市
倫敦銀塊	二五片四分三
同 先物	二五片四分三
紐約銀塊	五六仙〇分〇
孟買銀塊	五八[illegible]八分五
英美電匯	四弗八五仙八分三
美日匯兌	四五弗四分一
日美匯兌	六二弗六分九
倫敦滙兌行市	
伯林	廿金馬克四五八分七
巴里	一二四法二八〇分〇

▲上海滙兌行市

項目	行市
日本向(賣/買)	—
倫敦向(賣/買)	—
紐約向(賣/買)	—

▲上海標金

	十四日後場	十五日前場
開盤	—	三五七兩五
高價	—	三五九兩一
低價	—	三五七兩七
收盤	—	三五八兩六

市場電報(十五日)

▲大阪綿絲

月限	前場開行	前場
二月限	二四八一〇	二四九三〇
三月限	二四一五〇	二四三四〇
四月限	二三八一〇	二三九八〇
五月限	二三六〇〇	二三六九〇
六月限	二三四六〇	二三五三〇
七月限	二三四五〇	二三五一〇
八月限	二三四九〇	二三五八〇

▲橫濱生絲

月		
一月	一三六五〇	—
二月	一三六七〇	—
三月	一三六三〇	—
四月	一三六〇〇	—
五月	一三六二〇	—

▲印度麻袋

品名	
綠扛袋	—
監扛袋	—
滙兌行	—

聲明作廢

敬啓者敝人於陽曆年前十二月廿九號以正隆銀行滙至奉天魏春陽名下金票五十元一時不愼將一七五五九切手遺失俟後無論落于中外何人之手並作無效特此聲明 魏文明謹啓

大連 祥泰義紬緞莊 啓事

敝號開幕以來荷蒙各界光臨惠顧盛情隆意無以爲報謹將新到之綢緞絹綢環球之呢絨毛葛以及其他新奇物品大宗陳列櫃照廉無再廉劃一之定價推售藉酬惠我之雅意尙望各界源源賜顧無任歡迎外埠函詢價値竭誠奉覆

本店伊勢町六十番地 電話門市部五三八二 批發部二一二〇番

支店西崗大龍街 電話 六〇二九番

第威德潤腸丸

樂樂樂 喜喜喜 多服潤腸能健脾

諸君注意第威德潤腸丸是也專治大便秘結肝火上升消化不良以及胃腸一切疾病無不藥到病除而患痔瘡者服之亦可減輕時節除年節各家飲食與平常不同必須用潤腸丸以助消化之力而使腹內舒暢以增飲食也各埠大藥房內有出售請試服之當知吾言之不謬也將此券剪下順明住址附郵票二角照奇不悞吉黑郵票不收 東三省總代理營口源來盛洋行啓

潤腸丸贈券 省 縣 鎭 寶號 君收

大連 東興居閩粵川菜莊 開幕廣告

謹啓者敝莊特聘平津著名庖師專做閩粵川省各種肴饌並備掛爐燒鴨新鮮時菜無美不備至於樓房寬大屋宇淸潔猶屬餘事今擇於一月二十四日(即夏曆十二月十四日)開幕敬祈貴客惠臨無任歡迎此啓 本莊主人謹白

電話二一三九三 大黑町二十二番地

各種皮貨 特別大賤賣

大連西崗平和街三十番地

電話 零售部 三八四七番 批發部 長四九〇四番

新昌號綢緞莊啓

奉天新生活影片公司附設各大戲院之一

大連 上海大戲院

六日除特別止 起至十六日每天放映三次

上午十一點下午兩點晚間八點五天一換

華劇公司最新出品

武俠冒險哀情巨片 奇峰突出

導演 張惠民 主演 徐素貞 下期 黑衣人怪

恭賀新年

大連西崗 北華大戲院

新正月初六日起映

上海明星公司出品 導演張石川鄭正秋 前部 白雲塔 主演 胡蝶 朱飛 合演 三十餘明星

下期接映 後部白雲塔

●長江後浪 ▲推前浪

●世上舊人 ▲換新人

這衰老病死無論何人皆不能逃惟有！連服青春腺兩個月可延長壽命二十年

返老還童 青春腺 裝在眞空管中

●青春腺之聲價 返老還童 恢復青春 男女生殖器病聖藥 青春腺乃德國醫界泰斗施泰乃哈博士最新發明 轟動全球之靈藥也 各國醫學博士贊許 有效復經中國政府註冊化驗 認爲有效 特許專賣 效力最大 萬試萬靈本藥用四個眞空玻璃管裝貯 以免無眞空管裝貯者皆假冒其藥經空氣化藥力更失 受空氣變化 減少藥力 內附鋼錐一個臨服將管錐開凡

●青春腺之治症 青春腺藥片由青春腺之內分泌物集合而成故於服藥無效之生殖器具神經衰弱症及精力消耗 全身倦怠作事厭倦 易感疲勞 不眠等及生殖機能減退(早洩力起力退)陽萎性慾減退 性感缺乏 及發育不完全 新陳代謝機能衰弱症心臟代償機能使調症 消耗性衰弱症 初老無衰頹 女子經脈不調 過多過少 經脈閉止 不姙娠 小產子宮寒冷 赤白帶下腹痛交接快味缺乏 及卵巢發育不良 而不受孕者 更有特效

●青春腺之效力 老年服 恢復青春 青年服 强精健腦 生殖力增强 生殖能 生復活 老婦服 月經復至 還少姙娠

●青春腺之區別 男子不可服女用「青春腺」服則 乳房澎大 變爲女性 女子不可男用「青春腺」服則 鬚髮生 變爲男性 購者指明以免錯服

德國新藥 返老還童 恢復青春 特效 男用 女用 青春腺

每盒服七天實價大洋四元吉黑區哈大洋五元 外埠函購請寄長春日本橋通七十二番地哈德洋行貨款先匯郵費寄在內

德國新藥 政府實驗 特許專賣 青春腺總經理 上海 哈德洋行

警告 凡不用眞空管裝者即屬僞藥

分行 長春日本橋通七十二番地 奉天小西門外路南番地

東三省代理處列下

奉天大成藥房 吉林中西藥房 安東瑞祥泰 四平街天德堂 奉天大德生藥房 吉林五洲藥房 營口中西藥房 奉天震泰報館 長春中西藥房 遼陽義和堂 旅順大德興恒 大連德記全棧 哈爾濱中西藥房 綏化錦合隆 普蘭店康德記 大連華泰藥房 富錦永濟醫院 呼蘭德州志義成 大連同德藥房 江省德泰盛 洮南德慶仁堂 奉天日站恒濟堂 長春法安藥房 安達義泰隆 金海拉爾洪順堂 大連德記西棧 哈爾濱永德堂 海倫錦合盛 開原站德祥厚 大連西崗康德記 大連永生藥房 金州康德記 皮口集義藥房 大連華西藥房 蓋平咸春堂 金州天德藥房 城子疃集義藥房 大連回春堂 大房店康德記 旅順益元堂 江省中西藥房 大連德興藥房 金州義仁東 旅順廣濟堂 双城華西藥房 哈爾濱世一堂

大連市浪速町四三
電話 三一一一二

史惟記時計眼鏡行

專售各國上等鐘表
自製各種對光眼鏡

總行上海南京路
分行北平前門外

請看滋補斷癮美糖筋

歡啓者我國自鴉片輸入人民咸受其累迨嗎啡泊來人民益被其殃譪譪吉士不分黑白皆入苦海因此蕩家敗產性命攸關社會之志士入此籍者絡繹不絕現在諸多覺悟奈難脫離敝人私心痛之殷拖杞憂遂由美國採辦一種美糖筋査其綠因係美國威利理學博士所發明純係滋補精力第一聖品專除大煙毒癮二十天準能斷癮而且根察實破天荒未有之良劑也曾經美國府第及中國海關上海工部局本外埠各警除聽化驗無毒證明立案準予行銷當代偉人交相稱贊信用卓著且服此美糖筋比大煙嗎啡尚覺愉快不僅驅除兩癮尤足補血生精與

久服生精補腦

政一補血妙品我中國之參茸同其效果即無癮人每次飯後服用三四分亦轉弱爲强登仁壽域他如婦女經血不調勞傷吐血咳喘心勞過度等症無不奏效如神鄙人研究我國之志士及各界之同人諸多貪戀黑白二癖經者蕩家敗產重者氣絕亡身往往有之苦不堪言現在民國政府決議實行嚴禁大煙 如有頑袴之子痴迷不悟以法懲治但有血氣者早應準備而免臨時身受苦腦現在全世界强勝之國而無一人貪戀大煙嗎啡各人驚覺恐有亡國殺身之大害英雄志士不但除弊利益遠謀近慮而有

强國累精神豈能受此無限之之非亡國之性直身家妻子均皆拋棄自投羅網而取滅亡趁此明星在望苦海回頭移玉惠臨試爲購服轉危爲安轉弱爲强不但國家幸甚即蒼生亦幸甚多矣恐未週知特此廣告

美國威利美糖公司監製
滋補斷癮美糖筋
中國全境西比利亞 獨家總批發處長春

廣本洋行

公主嶺河北中俄公司內
奉天直隸全省總經理 侯振庭
長春西四道街路南
吉林省黑龍江總介紹員 李孟更
各埠代理店

本行代理
大連西崗天利成 凌源縣和尙房子永義鑫 公州嶺河北
中俄煙公司 長春頭道溝慶泰號 公主嶺河南德昌泰
郭家店順和興 范家屯讓恒祥支櫃 長嶺縣同合成
通縣德增厚 伊通縣銘記號 四平街裕慶亭 開原義
祥 鐵嶺德盛奎 奉天小西關振昌銀號 奉天北市場
同興長 奉天日站茂林飯店 奉天四平街吉順絳商埸
奉天大西關同義慶 安東福春藥房 營口永興號 綏中鴻
順興 奉天小北關協盛謙 山城子協盛謙 朝陽鎭慶源
合 東豐縣慶合祥 蓋平裕純公司 長春頭道溝德昌藥
房 拜泉同豐太 安達同豐太 農安萬興隆 下九臺長
發盛 海城福源東 錦縣福增永 普蘭店康德記藥房
奉天鐘樓南大成攀房 瓦房店康德記藥房 開原東興煙
公司 開原天裕增福記 開原巨益達
本行招聘各埠代理給特別好處繙蒙賜有零購者或匯現欸
或郵局代價函索即送每樣現大洋一元八角郵費在內果如
有聯代理者直接長春總批發處接洽可也

國華膠皮底襪東三省總批發處

宜康食品號

宜康食品號貨色實
在好價目亦公道招
待又週到百樣貨色
齊批發格外廉各界
如不信請 駕來一觀

大連市監部通九十七番地
宜康百貨食品號謹啓
電話長六九五五番

GRAHAM-PAIGE

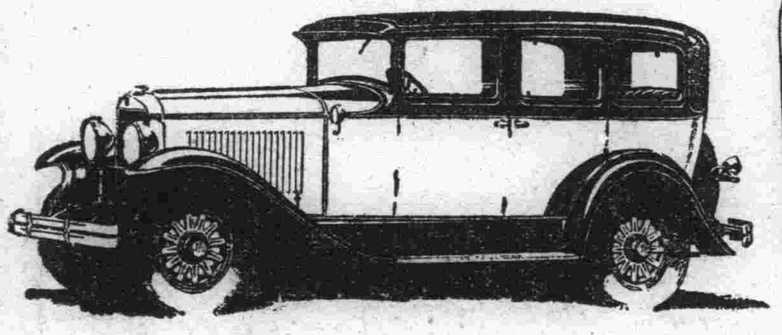

培濟牌汽車在美國享有最高之名譽所有機器之構造及外觀之改進爲美國各汽車廠之先進頭又精心研究創製最新式之乘車非特機器上有特別之改良即外觀亦復特別新頴而價格之低廉又出人意外如蒙賜顧竭誠歡迎

奉天 多小公司 營業部啓
電話 二一二五 一五六二

吸烟人適用之

斯毛克牙粉

用起來 不過纔三天的工夫…哈々處對我的勁兒呀 牙齒亦有 一種得意之美色矣！

煙草 化粧品 藥店均有出售 定價金十七錢

滿洲總經理 大連市大山通 泰東洋行

45

ライオン齒磨

滴一點兒在牙刷子
其香甚佳
磨一磨可愛的齒牙
心極爽快
獅子牌軟錫罐裝的刷牙膏
是我們朝夕親近的好朋友

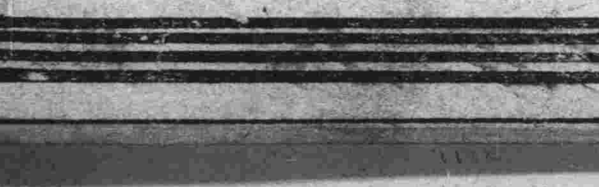

26—4.3

東三省官銀號廣告

本銀號資本總額奉大洋貳千萬圓東省重要地點及京津申魯各地均設有分號及通匯機關專辦匯兌押匯抵押放欵貼現放欵保證放欵以及收受定期活期各種存欵并設有倉庫以備堆存押欵貨物利息匯水無不允辦事手續異常敏捷凡蒙惠顧無任歡迎

茲將總分號營業要目列載於後

●甲匯兌 本大洋匯兌劵免費通匯地點奉天、東豐、通遼、通化、興京、撫中、柳河、寬甸、洮南、彰武、新立屯、范家屯、新民、法庫、山城鎭、義縣、北鎭、盤山、西安、海龍、本溪、台安、鳳城、錦西、西豐、海城、臨江、輝南、岫岩、遼陽、郭家店、八面城、四平街、黑山、開原驛、鐵嶺、營口、佃仁、昌圖、遼中、復縣、撫順、吉林、長春、延吉、哈爾濱道裡、哈爾濱道外、寧安、下九臺、黑龍江、安達站、綏化、昌黎縣、雙山、呼蘭、雙城、開原城裡、留守營、上列地點如係匯票槪免收費至於電匯手續不同匯水電費臨時商定 免費匯欵彙收公濟平市錢號銅元票如交他行發之 匯兌劵每百元加收匯永一元 本哈爾濱現大洋劵免費通匯地點奉天、吉林、長春、哈爾濱道裡、延吉、哈爾濱道外、寧安、黑龍江、黑河、安達站、綏化、呼蘭、本哈爾濱現大洋劵並得在上列各處匯兌京津申銀洋欵項其匯水行市臨時商定

●乙押匯 辦理押匯押匯各地點奉天、營口開原驛、錦縣、安東、鐵嶺、四平街、海城、遼陽、新民、遼源、通遼、公主嶺、范家屯、大連、吉林、下九臺、長春

●丙哈爾濱道裡、哈爾濱道外、黑河、天津、上海、八面城

●丁各種放欵 總分各號均可商作放欵

●丁各種存欵 收受定存活存各地點奉天、營口、開原驛、公主嶺、四平街、鐵嶺、新民、海戍、遼陽、通遼、錦縣、安東、范家屯、吉林、長春、延吉、哈爾濱道裡

●戊倉庫 設有倉庫各地點 哈爾濱道外、黑河、黑龍江、海拉爾、安達站、綏化 奉天、營口、公主嶺、海城、長春、哈爾濱

中國銀行

大連支店 營業
◇
關於銀行一切事務

營業時間 上午九時至下午十二時
電話四三八九、四五九、九四七五九
海關收稅處八八二九

大連取引所信託株式會社

山縣通二二四番地（大連取引所內）代表番號電話七一二一番

資本金 千五百萬圓
拂込濟資本金 六百萬圓

專務取締役社長 田中喜介
取締役兼支配人 本多忠孝

株式會社 滿洲銀行

大連市伊勢町六十九番地
電話代表四一二一番 振替大連三三〇番

資本金一千萬圓
頭取 村井啓太郎

支店所在地
金州、普蘭店、貔子窩、鞍山、奉天小西關、鐵嶺、公主嶺、范家屯、長春、吉林、撫順、本溪湖、安東、興隆街、新義州

正隆銀行

大連市大山通十一番地
電話代表番號七一一一番
振替貯金口座大連二三一〇番

資本金 貳千萬圓
諸積立金 二百四十六萬五千圓
頭取 安田善四郎
相談役 安田善次郎

本銀行於日本內地朝鮮南滿洲中國內地有三千餘之匯兌
本銀行爲關東州地方費現金事務辦理大連市金庫

支店出張所（營口、奉天、旅順、長春、開原、天津、撫順、鄭家屯、四平街、青島、哈爾濱、安東、鞍山、公主嶺、瓦房店）事務辦理處與臺灣銀行特約辦理外國匯兌事務

派出所（松樹、大連市小崗子（電五三〇〇番）大連沙河口（電話沙河口一五番）（奉天小西關哈爾濱家傅甸）

▲定期存欵利子（一個年）七分